

# Avfallstaxa ~~2020~~

för Gävle, Hofors, Ockelbo, Sandviken och Älvkarleby

# 2021

## Förslag till avfallstaxa för 2021

Utgår från 2020 års avfallstaxa och de taxor och text som föreslås ändras är överstyrkna med rött. 2021 års förslag står till höger om 2020 års värde i en röd ruta med svart text.

Nya bilder och förklaringstexter kommer att införas i samband med slutlig version av avfallstaxan 2021. Den slutliga versionen av 2021 tas fram när respektive kommunfullmäktige har beslutat om avfallstaxan för 2021. Med reservation för ev. tryckfel.

Se även tillhörande beslutshandling och tjänsteskrivelse som förklarar bakgrund, orsaker och konsekvenser för kunderna.

# VARJE LITEN MATREST RÄKNAS!



**Sopbilar, personbilar och stadsbussar** som rullar runt i regionen är konkreta bevis på vart matavfallet som samlas in tar vägen!

**Om vi alla** blir ännu bättre på att sortera ut matrester kommer vi kunna omvandla ännu mer matrester till biogas. Då får vi ännu mer fossilfritt bränsle till bussarna.

**Så stoppa matavfallet** i bruna påsen, släng påsen i bruna kärlet. Done! **Två påsar med matavfall** som blir biogas, gör att biogas bussen kan köra 1 km. Det är bra på riktigt!

# Tillsammans skapar vi vardagens miljöhjältar för en värld som räcker längre.

Gästrike återvinnare är ett kommunalförbund som sköter avfallshandlingen i Gävle, Hofors, Ockelbo, Sandviken och Älvkarleby kommun.



# Innehållsförteckning

<b>SID 5</b>	<b>FÖRORD</b>
<b>SID 10</b>	<b>AVGIFTER</b>
<b>SID 11</b>	<b>GRUNDAVGIFT</b>
<b>SID 12</b>	<b>HÄMTNINGSAVGIFTER</b>
	<b>RESTAVFALL OCH MATAVFALL</b>
12	Villor
13	Flerbostadshus
15	Säsongsabonnemang
18	Komprimatorer, specialbehållare och matavfallstank

<b>SID 19</b>	<b>TILLÄGGSavgIFTER VID HÄMTNING AV HUSHÅLLSAVFALL</b>
---------------	--

19	Extra hämtning av restavfall och matavfall
19	<del>Placerings- och avståndstillägg</del>
20	Hämtning flera gånger i veckan
20	Transportavgifter
20	Felsorteringsavgifter
20	Tilläggsavgifter för sjöhämtning av hushållsavfall
20	Administrativa avgifter

<b>SID 22</b>	<b>SLAM, FETT OCH LATRIN</b>
---------------	------------------------------

22	Slam och fett
23	Fett från restauranger
23	Latrin
23	Fosforfällor

<b>SID 24</b>	<b>ÖVRIGT HUSHÅLLSAVFALL</b>
---------------	------------------------------

24	Trädgårdsavfall
24	Grovavfall, vitvaror, farligt avfall och elavfall

<b>Bilaga: Allmänna bestämmelser</b>
--------------------------------------

<b>SID 28</b>	Övergripande styrning
<b>SID 29</b>	Grundavgift och hämtningsavgift
<b>SID 30</b>	Förutsättningar för abonnemang i miljöstyrande taxan
<b>SID 31</b>	Fastighetsinnehavare
<b>SID 32</b>	Om betalning

Sanktionsavgifter vid försvårad hämtning

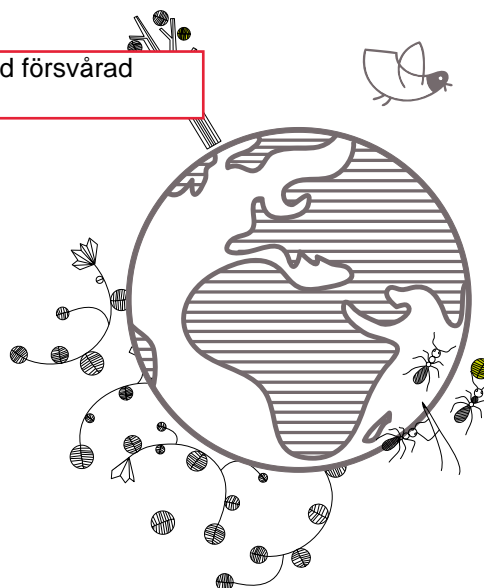

# FÖR EN VÄRLD SOM RÄCKER LÄNGRE



## HEJ!

**Gästrike återvinnare ansvarar för all** insamling, långsiktig planering och upphandling av avfallstjänster för hushållsavfall i Gävle, Sandviken, Hofors, Ockelbo och Älvkarleby kommun. Verksamheten finansieras genom taxeintäkter från avfallskollektivet. Skattefinansiering förekommer inte.

**All avfallshantering regleras av** miljöbalken och avfallsförordningen. Reglerna gäller i hela landet och därmed också inom Gästrikens återvinnarens verksamhetsområde. I de lokala föreskrifterna om avfallshantering finns gällande bestämmelser om avfallshantering.





## Beslutad av kommunfullmäktige i:

	Gävle kommun	<del>2019-10-28, § 6</del>
	Hofors kommun	<del>2019-11-12, § 115</del>
	Ockelbo kommun	<del>2019-09-30, § 73</del>
	Sandviken kommun	<del>2019-11-18, § 187</del>
	Älvkarleby kommun	<del>2019-10-22, § 76</del>

Denna taxa träder i kraft, ~~2020-01-01~~

Alla priser är inkl. moms **2021**

Avfallstaxan är beslutad i respektive medlemskommuns fullmäktige under hösten ~~2019~~ **2020**

Fastställd i förbundsfullmäktige, ~~2019-06-13, § 35~~

**2020-06-11**

Nya datum och beslutsparagrafer kommer från respektive kommuns fullmäktige under hösten 2020

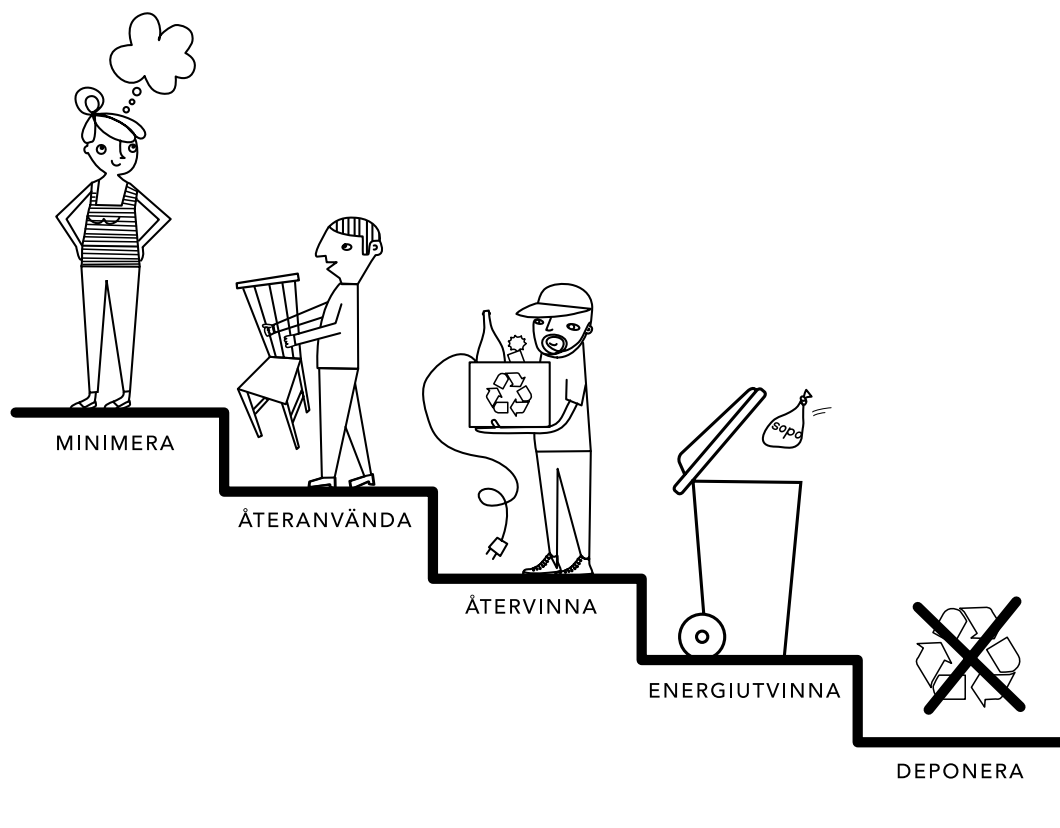





Våra olika avgifter  
baseras på ditt  
val av abonnemang

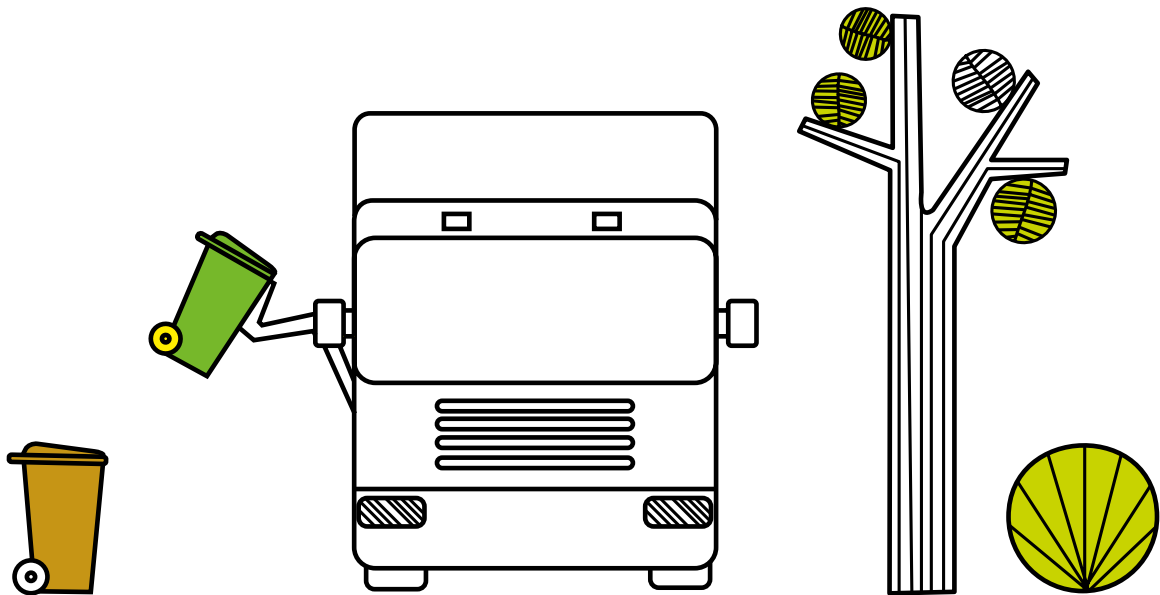

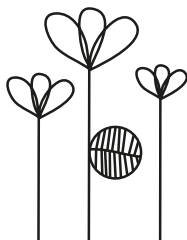

Visste du att ju bättre du sorterar, desto bättre för miljön. Därför får du då också ett billigare abonnemang!

Exempel med radhus. Ju mer matavfall och förpackningar som sorteras ut desto mindre restavfallskärl behövs. Då blir det både billigare och bättre för miljön!

# Avgifter

Ett abonnemang består alltid av en fast grundavgift och en rörlig hämtningsavgift.

**Avfallstaxan är miljöstyrande** och avgifterna för sorterat avfall är betydligt lägre än för osorterat avfall.

**Tidningar, förpackningar, glas** och farligt avfall ska alltid sorteras ut.

**Alla belopp anges** i kronor och är inklusive 25 procent moms.

**Övergripande styrning** av avfallstaxan, villkor för abonnemang, fastighetsinnehavare, betalning samt övriga förklaringar framgår i allmänna bestämmelser, sid 28 och framåt.

## RÄKNEEXEMPEL FÖR TVÅ VANLIGA ABONNEMANG.

småhus -en/tvåfamiljshus

Total årlig avgift för en villa med hämtning varannan vecka av ett 140 liters kärl sorterat restavfall samt ett 140 liters kärl med matavfall.

Grundavgift	1 300 kr	
Hämtningsavgift sorterat restavfall och matavfall	<del>1 095</del> kr	1 103
<b>Summa</b>	<del>2 395</del> kr	<b>2 403</b>

småhus -i form av tex. radhus

Total årlig avgift för ett radhus med 40 hushåll, med hämtning varje vecka av tre 660 liters kärl för sorterat restavfall och två 240 liters kärl för matavfall.

Grundavgift ( <del>1 100</del> kr x 40 radhus)	<del>44 000</del> kr	52 000
Hämtningsavgift sorterat restavfall	<del>27 481</del> kr	29 268
Hämtningsavgift matavfall	910 kr	464
<b>Summa</b>	<del>72 391</del> kr	<b>81 732</b>

### Begreppen för grundavgifter förtydligas

Det kommer att vara taxeringskoden enligt skatteverket benämning av fastighetstyper som blir vägledande för vilken grundavgift som ska betalas. Det innebär bland annat att begreppet radhus försvinner. För de fastigheter som idag benämns radhus kommer fastighetstypen antingen att bli småhusenhet eller hyreshusenhet. Merparten av de som vi har benämnt som radhus kommer att bli småhusenhet.

Taxeringskod småhus = 1 300 kr

Taxeringskod hyreshus = 695 kr

Texten nedan i avfallstaxan kommer att förtydligas.

Fritidshus och verksamhet blir kvar som vanligt.

## Grundavgift

Grundavgiften är en fast avgift och betalas av alla fastighetsinnehavare och verksamheter per år/säsong.

Typ		kr/år eller säsong
<del>En till tvåbostadshus</del>	<b>Småhus, per hushåll</b>	1 300 kr
<del>Radhus eller liknande</del>		<del>1 100 kr</del>
<del>Lägenhet</del>	<b>Hyreshus, per lägenhet</b>	695 kr
Fritidshus		395 kr
Verksamhet		395 kr

*I grundavgiften ingår:*

*Bemannade återvinningscentraler för sorterade grovsopor och farligt avfall för privata hushåll\*, övergripande kostnader för planering, kundtjänst, information, administration och lokaler.*

*\* Verksamheter betalar för återvinningskort för att besöka återvinningscentraler.*

## Rörliga hämtningsavgifter

De rörliga avgifterna avser kostnaderna för kärl, tömning, transport och behandling. I avgiften ingår även papperspåsar och påshållare för hushållens insamling av matavfall.

### DEFINITIONER

**Restavfall är sådant** hushållsavfall som återstår sedan grovavfall, trädgårdsavfall, farligtavfall, förpackningar och matavfall har sorterats ut.

**Matavfall är hushållsavfall** som det går att göra biogas och biogödsel av. Matavfallet ska vara fritt från fel-

sortering av plast, glas, metall och liknande.

**Osorterat, blandat restavfall** och matavfall slängs i samma avfallsbehållare. Denna taxa är högre än när restavfallet och matavfallet utsorteras var för sig. Blandat avfall ska vara fritt från felsorteringar.

*I hämtningsavgiften ingår:*

*hämtning och behandling av dina hushållssopor, det vill säga tömning av ditt kärl och transporter till behandling.*

## Hämtningsavgift för villor Småhus

Det finns tre olika abonnemang att välja mellan. Avgiften är per abonnemang och år. Avgifterna gäller för villor, en-/tvåfamiljshus.

*Ju mer förpackningar och matavfall du sorterar ut desto mindre kärl för restavfall behövs. Bättre för miljön och billigare för dig!*

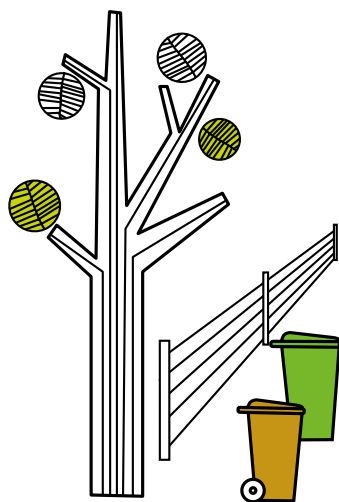

*I vår miljöstyrande taxa är det billigare att välja abonnemang sorterat än osorterat eftersom det är bättre för miljön.*

### ABONNEMANG SORTERAT

Två kärl ingår, ett kärl för restavfall enligt val av storlek nedan och ett kärl för matavfall, 140 liter. I abonnemanget ingår också papperspåsar för matavfall med tillhörande påshållare. Papperspåsar finns att hämta i de flesta matbutikerna i regionen. *Beloppen gäller kronor/år.*

Typ	Volym	Varannan vecka	Var fjärde vecka	Var tredje månad
Kärl	140 l	<del>1 095</del>	1 103	762
Kärl	190 l	<del>1 422</del>	1 452	-
Kärl	360 l	<del>2 862</del>	2 985	-
Gemensam hämtning	-	<del>853</del>	871	-

### ABONNEMANG HEMKOMPOST

Ett kärl för restavfall ingår, enligt val av storlek nedan. Allt matavfall slängs året om i en egen godkänd skadedjurssäker hemkompost. *Beloppen gäller kronor/år.*

Typ	Volym	Varannan vecka	Var fjärde vecka	Var tredje månad
Kärl	140 l	<del>1 095</del>	1 103	762
Kärl	190 l	<del>1 422</del>	1 452	-
Kärl	360 l	<del>2 862</del>	2 985	-
Gemensam hämtning	-	<del>853</del>	871	-

### ABONNEMANG OSORTERAT

Ett kärl för restavfall ingår, enligt val av storlek nedan. *Beloppen gäller kronor/år.*

Typ	Volym	Varannan vecka
Kärl	140 l	<del>3 286</del> <span style="border: 1px solid red;">3 531</span>
Kärl	190 l	<del>4 267</del> <span style="border: 1px solid red;">4 646</span>
Kärl	360 l	<del>7 155</del> <span style="border: 1px solid red;">8 059</span>
Gemensam hämtning	-	<del>2 560</del> <span style="border: 1px solid red;">2 787</span>



# Hämtningsavgift för flerbostadshus

Avgifterna avser kostnaderna för kärl, tömning, transport och behandling.

**I avgiften ingår** även papperspåsar och påshållare för hushållens insamling av matavfall. Papperspåsar finns enklast att beställa på vår hemsida eller hos kundservice. Till underjordsbehållare ingår avgiften för insatssäckar. Avgiften är per behållare och år.

**Avgifterna gäller för** flerbostadshus-håll (radhus, flerfamiljshus, lägenheter och verksamheter med avfall jämförligt med hushållsavfall).

**Vid hämtning mer än en gång per vecka** används tilläggsfaktor enligt tabell **Hämtning flera gånger i veckan** sidan 20.



## RESTAVFALL

Beloppen gäller kronor/år.

Typ	Volym	Varje vecka	Varannan vecka	
Kärl	190 l	<del>2 617</del> 2 787	<del>1 309</del>	1 394
Kärl/Säck	360 l < 240 l	<del>5 496</del> 5 854	<del>2 748</del>	2 927
Kärl	660 l	<del>9 160</del> 9 756	<del>4 580</del>	4 878
Container	4 m <sup>3</sup>	<del>48 960</del> 52 142	<del>24 480</del>	26 071
Container	6 m <sup>3</sup>	<del>65 280</del> 69 523	<del>32 640</del>	34 762
Container	8 m <sup>3</sup>	<del>81 600</del> 86 904	<del>40 800</del>	43 452
Underjordsbehållare	< 3 m <sup>3</sup>	<del>43 350</del> 46 167	<del>21 675</del>	23 084
Underjordsbehållare	< 5 m <sup>3</sup>	<del>53 550</del> 57 031	<del>26 775</del>	28 515

## MATAVFALL

Beloppen gäller kronor/år.

Typ	Volym	Varje vecka	Varannan vecka	
Kärl	140 l	<del>228</del> 116	<del>114</del>	58
Kärl/Säck	190 l	<del>349</del> 178	<del>175</del>	89
Kärl	240 l	<del>455</del> 232	<del>228</del>	116
Underjordsbehållare	< 0,8 m <sup>3</sup>	<del>4 204</del> 1500	<del>2 102</del>	750

Ju mer matavfall och förpackningar som sorteras ut desto mindre restavfallskärl behövs, och då blir det billigare.



Visste du att ju bättre du sorterar, desto bättre för miljön. Därför får du då också ett billigare abonnemang!

## OSORTERAT, BLANDAT RESTAVFALL OCH MATAVFALL

Beloppen gäller kronor/år.

Typ	Volym	Varje vecka	Varannan vecka	
Kärl	190 l	<del>8 534</del> 9 292	<del>4 267</del> 4 646	4 646
Kärl/Säck	360 l < 240 l	<del>14 309</del> 16 119	<del>7 155</del> 8 059	8 059
Kärl	660 l	<del>22 901</del> 26 342	<del>11 450</del> 13 171	13 171
Container	4 m <sup>3</sup>	<del>124 676</del> 142 039	<del>62 338</del> 71 019	71 019
Container	6 m <sup>3</sup>	<del>165 476</del> 188 967	<del>82 738</del> 94 483	94 483
Container	8 m <sup>3</sup>	<del>206 276</del> 235 895	<del>103 138</del> 117 948	117 948
Underjordsbehållare	< 3 m <sup>3</sup>	<del>118 884</del> 128 702	<del>59 442</del> 64 351	64 351
Underjordsbehållare	< 5 m <sup>3</sup>	<del>144 385</del> 158 033	<del>72 193</del> 79 017	79 017

## Säsongsabonnemang

### SÄSONGSABONNEMANG FÖR PRIVATHUSHÅLL

Hämtning från fritidshus som är privathushåll under fritidssäsong, vecka 20-37 eller vecka 50-15. Priserna för kärl avser per säsong.

#### Sorterat

Två kärl ingår, ett kärl för restavfall och ett 140 l kärl för matavfall. *Beloppen gäller kronor/säsong.*



Typ	Volym	Varannan vecka	
Kärl	< 190 l	<del>569</del>	581
Gemensam hämtning	-	<del>344</del>	348

#### Hemkompost

Ett kärl för restavfall ingår. Du har en egen godkänd skadejurssäker hemkompost där du slänger allt ditt matavfall. *Beloppen gäller kronor/säsong.*

Typ	Volym	Varannan vecka	
Kärl	< 190 l	<del>569</del>	581
Gemensam hämtning	-	<del>344</del>	348

#### Osorterat

Ett kärl för restavfall ingår. *Beloppen gäller kronor/säsong.*

Typ	Volym	Varannan vecka	
Kärl	< 190 l	<del>669</del>	681
Gemensam hämtning	-	<del>444</del>	448

*Om du har ett osorterat abonnemang betalar du mer än de som sorterar. Att sortera är billigare eftersom det är bättre för miljön.*

Höjningen av behandlingsavgiften följer faktiska kostnadsökningar per ton.

Avgiften för utställningen och hämtning indexeras 2,5 %

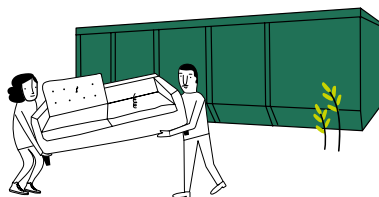

### SÄSONGSABONNEMANG FÖR VERKSAMHETER

**Hämtning från verksamheter** som bedrivs under fritidssäsong utgår från hämtningsavgifterna för flerbostad.

**Taxan beräknas** som en andel av antal veckor på året som verksamheten

har öppet. Minst 10 veckors hämtning vid beställning.

**Därtill betalas** en administrativ avgift för hantering av uppehåll i hämtningen på 300 kr/tillfälle.

### TILLFÄLLIGA VERKSAMHETER

**Gäller tidsbegränsade verksamheter** och hushållssopor. Vid hämtning i container är avgiften för hyra, utställning och tömning exklusive behandling. Hyra för max 14 dagar.

**Vid hämtning i säck** eller kärl är avgifterna för både hämtning och behandling och gäller för hämtning vid ett och samma hämtställe där hämtningsfordonet kan lasta alla säckar samtidigt.

*Beloppen gäller kronor/tillfälle.*

Typ	Dagar	Utställning, hyra och hämtning	Behandling	
		kr/st	kr/ton	
Container < 20 m <sup>3</sup>	1	<del>1 995</del>	<del>1 210</del>	2 045 1 450
Container > 20 m <sup>3</sup>	1	<del>2 625</del>	<del>1 210</del>	2 690 1 450
Hyra per dag	> 1	100	-	
Säck/kärl vid ett och samma hämtställe		100	ingår	



# HÄLL ÖT NI GLÖMINTER INTE MATA BUSSEN VÄ?



Matavfallet i  
bruna påsen.  
Påsen i bruna kärlet.  
Done!  
Sen glider bussarna  
fram på en räkmacka,  
bokstavligt talat.

## #HURSVÅRTSKADETVA



Höjningen av behandlingsavgiften följer faktiska kostnadsökningar per ton.

Avgiften för hämtning indexeras 2,5 %

## Komprimatorer, special-behållare och matavfallstank

Kostnad för köp av behållare, installation, hyra eller leasing ingår inte i avgiften för hämtning och behandling.

**Normalt tömningsintervall är normalt upp till var 14 dag.** Förbundet har rätt att besluta om längre hämtningsintervall än 14 dagar, dock längst 4 veckor.

Typ	Hämtning kr/tillfälle	Behandling kr/ton	
Restavfall	<del>1 365</del> 1 399	<del>1 210</del> 1 450	1 450
Matavfall	<del>1 365</del> 1 399	710	
Blandat restavfall och matavfall	<del>1 365</del> 1 399	<del>1 530</del> 1 830	1 830
Matavfallstank	<del>2 300</del> 2 358	710	

# Tilläggsavgifter vid hämtning av hushållsavfall

Tilläggsavgifterna utgår för tjänster som omfattas av det kommunala renhållningsansvaret, men som inte ingår i taxekollektivet. Ordinarie avgift för hämtning och behandling av hushållsavfall tillkommer.

## EXTRA HÄMTNING AV RESTAVFALL OCH MATAV FALL

**Avgiften gäller antingen** vid ordinarie hämtningstillfälle, till exempel extra säck, eller vid annat tillfälle än ordinarie och då ska även framkörningsavgift på 350 kr betalas. *Beloppen gäller kronor/behållare.*

Typ	Volym	Sorterat rest-/matavfall	Osorterat blandat rest-/matavfall
Fritidskärl, per tillfälle	< 240 l	150	150
Fritidskärl, per tillfälle	> 240 l	200	200
Kärl	< 240 l	100	250
Säck	< 240 l	150	375
Kärl	360 - 660 l	200	500
Container/underjordsbehållare	< 8 m <sup>3</sup>	1 000	2 500
Översopor, halva avgiften för extra hämtning			

*Behöver du ofta extrahämtning kan det vara läge att se över ditt abonnemang eller möjligheterna att sortera ditt avfall bättre. Kontakta vår kundservice på 020-63 00 63 så hjälper vi dig.*

Placerings och avståndstillägg kommer att ersättas med "Sanktionsavgifter vid försvårad hämtning" Se inklippt ny tabell.

## ~~PLACERINGS- OCH AVSTÅNDSTILLÄGG~~

~~Avgiften tillkommer vid försvårande hämtningsförhållanden, som tex. långa dragvägar, hissar mm. Se mer detaljerad information i de allmänna bestämmelserna i avfallstaxan.~~

~~Beloppen gäller kronor/behållare och år.~~

Typ	Varje vecka	Varannan vecka	Var fjärde vecka	Var tionde vecka
Avståndstillägg	2 500	1 250	625	
Placeringsstillägg	5 000	2 500	1 250	

Typ	Säsong varannan vecka	Säsong varje vecka
Avståndstillägg	430	
Placeringsstillägg	860	1

## Sanktionsavgifter vid försvårad hämtning

Avgifter tillkommer vid försvårande hämtningsförhållanden, som tex. långa dragvägar, hissar mm. Avgiften tas ut efter beslut av förbundet. Se mer detaljerad information i föreskrifterna.

Sanktion per kärl och år vid överträdelse av föreskrift	Varje vecka	Varannan vecka	Var fjärde vecka	Säsonghämtning Varannan vecka
Dragavstånd >10 m	2 500	1 250	625	430
Dragavstånd >20 m	5 000	2 500	1 250	860
Hinder dragväg	5 000	2 500	1 250	860

Sanktion per hämtningstillfälle och år vid överträdelse av föreskrift	Varje vecka	Varannan vecka	Var fjärde vecka	Säsonghämtning Varannan vecka
Transportväg för hämtningsfordon	5 000	2 500	1 250	860

Vid försvårande hämtningsförhållanden kan ytterligare avgifter tillkomma för att lösa hämtningen efter beslut från förbundet. Avgifter baseras på timpris och övriga faktiska merkostnader.

## HÄMTNING FLERA GÅNGER I VECKAN

Vid hämtning oftare än en gång per vecka tillkommer en tilläggsfaktor. Tilläggsfaktorn multipliceras med avgift för hämtning varje vecka. Gäller för abonnemang med hämtning av restavfall, matavfall, blandat restavfall, fritid och placeringstillägg.

Intervall	Faktor
2 gånger per vecka	2,5
3 gånger per vecka	4
4 gånger per vecka	6
5 gånger per vecka	7

## TRANSPORTAVGIFTER

Avgiften tillkommer vid extra transporter utöver vanliga hämtningsintervall.

	kr/hämtställe/tillfälle	
Transportavgift vid tex. extra hämtning utöver ordinarie hämtning. Utkörning/intagning av max 2 kärl eller övrigt material.	<del>350</del>	<b>360</b>
Utkörning/intagning av fler än 2 kärl, per st	<del>200</del>	<b>205</b>
Utkörning/intagning av container	<del>950</del>	<b>975</b>

Tänk på att avfallet ska vara fritt från felsortering vad gäller matavfall, farligt avfall, tidningar och förpackningar. Hitta mer information om hur du sorterar på vår hemsida [www.gastrikeatervinnare.se](http://www.gastrikeatervinnare.se).

## FELSORTERINGSAVGIFTER

Felsorteringsavgift tillkommer om avfallet i en behållare inte sorterats enligt de regler som gäller för aktuellt abonnemang.

	kr/hämtställe och st
Hushållsavfall	400
Grovsopor	2 000

## TILLÄGGSAVGIFTER FÖR SJÖHÄMTNING AV HUSHÅLLSAV FALL

Utöver nedanstående tilläggsavgift för sjöhämtning av hushållsavfall tillkommer hämtningsavgift per behållare enligt tabellerna för säsongabonnemang, sid 15-16.

	kr/hämtställe och år
Enskild hämtning	12 000
Av förbundet arrangerad gemensam hämtning	450

## ADMINISTRATIVA AVGIFTER

Typ	kr/tillfälle/st
Nytt abonnemang/ägarbyten/uppehåll	300
Påminnelseavgift	60
Handläggning förlängt hämtningsintervall slam	500

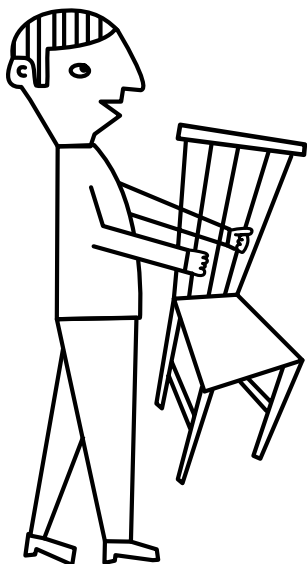



# TACK FÖR ATT DU MATAR BUSSEN!



**Så här enkelt är  
det att hjälpa till!**

**Stoppa matavfallet** i bruna påsen, släng påsen i bruna kärlet. Done!

**Två påsar med matavfall** som blir biogas, gör att biogas bussen kan köra 1 km. **Det är bra på riktigt!**

## #HURSVÅRTSKADETVA





Indexering med 2,5 %, avfallsindex A12:3MD

Besök vår hemsida för tips på hur du kan undvika många av tilläggsavgifterna och på samma gång underlätta chaufförens arbetsmiljö.

## Slam, fett och latrin

### SLAM OCH FETT

Avgift för tömning inklusive behandling av slam från enskilda avloppsanläggningar (slamavskiljare/slutna tankar) och fett från fettavskiljare.

Typ	Transport- avgift kr/tillfälle	Tömning och behandling kr/ton	
Ordinarie schemalagd tömning anläggning <8 m <sup>3</sup>	420	431	<del>425/640</del> 436/656
Ordinarie schemalagd tömning anläggning > 8,1 m <sup>3</sup>	1 050	1 076	<del>425/640</del> 436/656
Tömningsställe två på samma fastighet	397	407	<del>425/640</del> 436/656
Eget schema 1-2 tömningar/år anläggning <8 m <sup>3</sup>	785	805	<del>425/640</del> 436/656
Eget schema 1-2 tömningar/år anläggning > 8,1 m <sup>3</sup>	1 414	1 449	<del>425/640</del> 436/656
Eget schema > 3 tömningar/år anläggning <8 m <sup>3</sup>	420	431	<del>425/640</del> 436/656
Eget schema > 3 tömningar/år anläggning >8,1 m <sup>3</sup>	1 050	1 076	<del>425/640</del> 436/656

Tilläggsavgifter	kr/tillfälle	kr/tim	
Extratömning inom 4 vardagar	442	453	
Extratömning inom 24 h på vardagar	1 570	1 609	
Extratömning under helg	3 438	3 524	
Slangdragning 20-30 m	66	68	
Slangdragning 31-40 m	132	135	
Slangdragning 41-50 m	198	203	
Slangdragning över 50 m	552	566	
Telefonavisering	166	170	
Tömning inomhus (fettavskiljare)	420	431	
Spolning av fettavskiljare med spolbil i samband med tömning	542	556	
Hinder för tömning	321	329	
Lyft av tungt lock som kräver extra personal	442	453	
Extra personal	-	408	418
Spolbil (kombi)	-	1 282	1 314
Slamsugningsbil	-	1 062	1 089

### FETT FRÅN RESTAURANGER

Avgift för hämtning och återvinning av fett (frityrolja, stekfett och annat fett och matolja) från restauranger och liknande. Avgiften inkluderar behållare, transport och återvinning. Avgiften är den avgift som entreprenören högst får ta ut.

Typ	kr/kg (max)
Fett (frityrolja, stekfett, matolja och annat fett)	6,32

### LATRIN

Avgiften inkluderar behållare, hämtning och behandling under sommarsäsongen. Bara de tunnor som förbundet tillhandahåller får användas. Övrig tid debiteras framkörningsavgift och tömningsavgift enligt tabell på sid. 20.

Typ	kr/behållare
Per behållare, enskild hämtning	600
Per behållare, gemensam hämtning	555
Separattunnor med GÅ dekal	500

### FOSFORFÄLLOR

Avgift för hämtning och behandling av gammalt filtermaterial från fosforfällor. Filtersäcken får stå max 5 meter från farbar väg. Löst filtermaterial kan inte hämtas samtidigt som ordinarie slamtömning då avfallen måste behandlas på olika sätt.

Typ	Hämtning och kr/tillfälle
Filtermaterial i säck/kasset	1 200
Löst filtermaterial som hämtas med slamsugningsfordon	2 200
Hämtning av mindre mängder filtermaterial i separata behållare, max 15 kr per behållare och max 10 behållare per tillfälle.	500

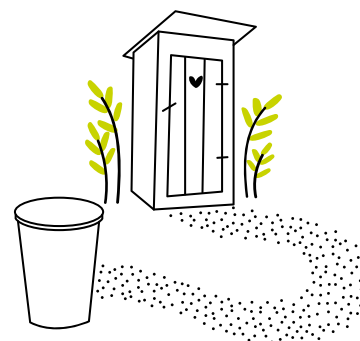

*Latrinhämtning är resurskrävande ur både arbetsmiljö- och miljösynpunkt. Titta gärna på vilka alternativa lösningar som finns över hur du kan ta hand om avfallet själv. Läs mer på [www.gastrikeatervinnare.se](http://www.gastrikeatervinnare.se).*

# Övrigt hushållsavfall

Övrigt hushållsavfall utöver restavfall, matavfall, latrin, slam och fett ingår i detta kapitel.

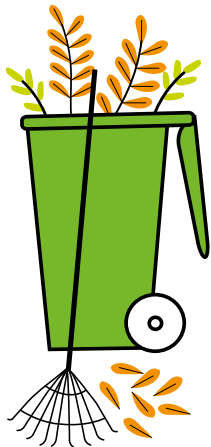

Det är olagligt att dumpa trädgårdsavfall i skogen. Det miljömässigt bästa är att ta hand om det i din egen trädgård.

Förtydligan av gränser för grovavfall.  
 Max antal = 10 st  
 Max-storlek, totalt 5 m<sup>3</sup>  
 Avfallet ska vara sorterat enligt instruktion från förbundet. Om avfallet inte är sorterat tillkommer timkostnad om 561 kr per timme.

Vid större mängder av dessa avfallsslag eller företag, kontakta kundtjänst på e-post [info@gastrikeatervinnare.se](mailto:info@gastrikeatervinnare.se) eller telefon 020-63 00 63.

**Trädgårdsavfall** är tex. löv, kvistar, gräsclipp, vissna blommor och fallfrukt.

**Grovavfall** är sådant som normalt finns i ett hushåll, men som inte ska kastas med restavfallet på grund av risken för skador, storlek eller att avfallet innehåller farliga ämnen. Till grovavfall räknas bland annat möbler, cyklar, leksaker, kläder mm.

**Farligt avfall** utgörs av bland annat färgrester, motoroljor, lysrör bekämp-

ningsmedel och vissa rengöringsmedel. För miljöns skull är det viktigt att hantera farligt avfall rätt.

**El-avfall** kan innehålla freoner, metaller som kvicksilver, kadmium och bly och andra ämnen som är skadliga för människor och miljön.

**Alla produkter med** sladd eller batteri ska lämnas som el-avfall när de är förbrukade. Det kan finnas inbyggda batterier i många produkter. Hela produkten ska då lämnas in.

Privatpersoner kan utan avgift lämna sitt grovavfall, farligt avfall, elavfall och trädgårdsavfall till någon av återvinningscentralerna. Hämtning kan beställas mot avgift enligt nedan. För företag, kontakta kundtjänst.

## TRÄDGÅRDSAVFALL

Avgift för hämtning och behandling under säsong, veckorna 15-44.

Kronor/kärl

Typ	Volym	Per enfamiljshus och säsong
Kärl	360 l	700

## GROVAVFALL, VITVAROR, FARLIGT AVFALL OCH ELAVFALL

Typ	Volym	Rörlig avgift Pris per enhet	Var fjärde vecka kr/år
Grovsopor, vitvaror, löst elavfall (max 5 m <sup>3</sup> )	per m <sup>3</sup> /st per st	120	-
Farligt avfall från hushåll	< 100 l	120	-
Smått elavfall	Behållare som förbundet 360 l handahåller	215	685

Framkörningsavgift på 350 kr tillkommer per beställning för Grovavfall, Vitvaror, Farligt avfall och Elavfall

**Farligt avfall:** Volym upp till 100 liter, i förpackningar om max 20 liter.

**Grovsopor får inte** innehålla farligt avfall, tryckimpregnerat trä, elektronik, batterier, asbest, bildäck, bilar eller hushållssopor.

**Vitvaror får inte** blandas med övriga grovsopor.



**”Genom att gödsla med biogödsel kan man återföra näring och fosfor till kretsloppet som annars hade gått till spillo. Biogödsel ger dessutom en mindre klimatpåverkan än importerat mineralgödsel”, säger köttbonden Jonas Halonen som sprider biogödsel på sina åkrar i Österfärnebo. Åkrar där spannmål och gräs ska växa och försörja hans 300 slaktjurar.**

## **Dina matrester är en del av ett fantastiskt lokalt kretslopp!**

När du sorterar ditt matavfall och lägger det i den bruna påsen i det bruna kärlet är du med och bidrar till ett helt fantastiskt lokalt kretslopp.

Sopbilen åker nämligen till biogasanläggningen i Forsbacka med ditt matavfall. Där omvandlas det till biogas och biogödsel. Biogasen är ett fossilfritt bränsle som driver de sopbilar som hämtar ditt matavfall.

Biogödslet sprider lokala bönder på sina åkrar för att återföra viktiga näringsämnen till jorden. Biogödsel innehåller dessutom fosfor, ett av de ämnen som på sikt riskerar att ta slut.

# Tack för att du tömmer säcken!

Tillsammans har vi räddat ytterligare 1600 ton brännbart till återvinning under 2019!



# Förklaringar och övergripande regler för hur taxan ska sättas





# Allmänna bestämmelser

Begreppet hushållsavfall  
ersätt med "avfall med  
kommunalt ansvar"

Ansvar för den kommunala avfallshanteringen i Gävle, Hofors, Ockelbo, Sandviken och Älvkarleby kommun ligger hos kommunalförbundet Gästrikre Återvinnare.

Gällande bestämmelser för hanteringen av ~~hushållsavfall~~ finns i **Föreskrifter om avfallshantering för Gävle, Hofors, Ockelbo, Sandviken och Älvkarleby kommun**. Föreskrifterna finns på webben: [www.gastrikeatervinnare.se](http://www.gastrikeatervinnare.se)

## ÖVERGRIPANDE STYRNING

Gästrikre återvinnare föreslår taxesättning som beslutas av medlemskommunernas fullmäktige.

### Följande beslutsvägar och delegeringar gäller:

- Kommunfullmäktige beslutar om den kommunala avfallstaxan minst vart fjärde år.
- Förändringar av större principiell karaktär som behöver göras oftare än vart fjärde år ska beslutas av kommunfullmäktige.
- Om en ändring av avfallstaxan är av principiell karaktär fastställs av förbundsstyrelsen.
- Förbundsfullmäktige ska årligen fastställa avfallstaxan i samband med beslut om budget, enligt mandat nedan.

Beroende på formulering av beslut, mandat från kommunfullmäktige till förbundsfullmäktige:

Medlemskommunerna kan ge Gästrikre återvinnarens förbundsfullmäktige mandat att vid behov fatta beslut om höjningar av avfallstaxan för åren 2022-2023, med max prisindex för kommunal verksamhet (PKV). Detta innebär inte att taxan kommer att höjas automatiskt, utan endast om så krävs för att verksamheten ska kunna fullfölja sina uppdrag.

**Avfallstaxan ska utformas på ett sådant sätt att följande principer följs:**

- Bidra till att styra mot målen i avfallsplanen (Miljöbalken 27 kap 5§) och vara utformad så att incitament ges till ökat kund-engagemang med förbättrad arbetsmiljö och miljöriktigt beteende som följd.
- Finansiera genomförandet av det kommunala renhållningsansvaret.
- Successivt anpassas till de ökade miljökrav som tillkommer i alla led inom avfallshanteringen.
- Vara tydlig och enkel att tillämpa och kommunicera.
- Följa likabehandlingsprincipen så att lika avgifter tas ut för samma tjänster i samtliga medlemskommuner.
- Bestå av en grundavgift och en hämtningsavgift och i vissa fall en tilläggsavgift.

**GRUNDAVGIFT OCH HÄMTNINGSAVGIFT**

I taxan finns avgifter för insamling och behandling av ~~hushållsavfall~~.

Grundavgiften betalas av alla hushåll och verksamheter.

I grundavgiften för hushåll ingår möjligheten att nyttja återvinningscentraler (möjligheten att lämna den del av hushållsavfallet som är grovsopor och farligt avfall). Dessutom finansierar grundavgiften information, planering och administration.

I grundavgiften för verksamheter ingår information, planering och administration, samt möjligheten att på återvinningscentraler lämna med hushållsavfall jämförligt avfall (t ex kasserade möbler från personalutrymme).

I hämtningsavgiften betalar kunden för hämtning och behandling av sitt hushållsavfall. Nivån på hämtningsavgiften beror på val av abonnemang, behållarstorlek och hämtningsintervall.

**Behållare**

Avgiften beror också av vilken storlek på

behållare som kunden väljer. Förbundet tillhandahåller följande storlekar: 140 liter, 190 liter, 360 liter och 660 liter.

Kärl av andra storlekar som finns hos fastighetsinnehavare sedan tidigare ska användas.

**Övrigt**

Avgiften bestäms vidare av till exempel antal hämtningar eller tömningar, antal behållare, brunnsstorlek samt väg till hämtningsstället eller tömningsstället.

Avgifter för tilläggstjänster utgår för tjänster som ingår i det kommunala renhållningsansvaret men som inte nyttjas av taxekollektivet som helhet och därför inte ingår i de ordinarie avgifterna för hämtning.

Om en avgift för ~~hushållsavfall~~ saknas i denna avfallstaxa beslutas avgiften av förbundet och utgår från närmast jämförbar taxa.

Definitioner av vanliga begrepp förklaras i bilaga i de lokala föreskrifterna om avfallshantering. Föreskrifterna finns på webben: [www.gastrike-atervinnare.se](http://www.gastrike-atervinnare.se)

Begreppet hushållsavfall kommer att ersättas av "avfall med kommunalt ansvar".



## FÖRUTSÄTTNINGAR FÖR ABONNEMANG I MILJÖSTYRANDE TAXAN

**Fastighetsinnehavare ska välja något av följande tre abonnemang för hantering av sitt hushållsavfall:**

- **Sorterat:** Matavfall och restavfall läggs i separata behållare. All sortering måste ske i enlighet med anvisningar från förbundet.
- **Hemkompost:** Matavfallet komposteras på den egna fastigheten enligt anvisningar från förbundet. Hämtning utförs endast av behållare med sorterat restavfall.
- **Osorterat:** Matavfall och restavfall läggs i samma behållare som hämtas av förbundet.

Den som inte gör ett aktivt val, tilldelas av förbundet abonnemang osorterat. Följande förutsättningar framgår i informationen som fastighetsinnehavaren får innan abonnemangsvalet.

Om fastighetsägaren ej uppfyller följande angivna förutsättningar för abonnemang sorterat och hemkompost, så har Gästrikre återvinnare rätt att ta ut en felsorteringsavgift och i förlängningen att klassa om abonnemang sorterat eller abonnemang hemkompost till abonnemang osorterat.

### Abonnemang sorterat

- Allt matavfall ska sorteras, enligt anvisningar från förbundet. Matavfall får inte läggas i kärlet för restavfall.
- Med restavfall menas den brännbara rest som blir över när matavfall och övrigt sorterbart material, tex förpackningar (papper, plast, glas och metall), farligt avfall och grovsopor, också sorterats ut.
- Förbundet kan medge undantag helt eller delvis från detta i särskilda fall (till exempel vid rastplatser och andra ställen där många människor nyttjar avfallsbehållarna och det inte är sannolikt att en tillräckligt hög renhet på det utsorterade matavfallet kan uppnås).
- Förbundet kommer att göra kvalitetskontroller för att säkerställa en hög renhetsgrad på både matavfallet och restavfallet.
- Fastighetsägaren ansvarar för att hushållssoporna sorteras enligt anvisningarna.



### Abonnemang hemkompost

- Allt matavfall ska komposteras under hela året. Undantag från detta kan medges i särskilda fall.
- Kompostering ska ske så att ingen olägenhet för människors hälsa eller miljön uppkommer.
- Kompostbehållaren ska vara skadedjurssäker.



- Fastighetsägaren ansvarar för att ta hand om den färdiga komposten på den egna fastigheten.
- Matavfall får inte läggas i brännbara hushållssopor.
- Gästrike återvinnare kan komma att göra kvalitetskontroller för att säkerställa en hög renhetsgrad på restavfallet.

### Abonnemang sorterat

- I sorterat restavfall görs ingen sortering av restavfall och matavfall utan dessa delar läggs i samma behållare.
- I sorterat restavfall får inte farligt avfall, elavfall, batterier eller grovsopor lämnas.
- I sorterat restavfall får inte förpackningar av papper, plast, glas och metall lämnas.



### FASTIGHETSINNEHAVARE

Fastighetsinnehavaren betalar hämtningsavgift för valt abonnemang samt grundavgift för hushåll och verksamheter i fastigheten enligt nedan.

#### En- och tvåbostadshus

##### Till enfamiljshus räknas:

- Privatägt enfamiljshus (fristående hus eller kedjehus) med eget abonnemang för hushållsavfall.
- Enfamiljshus (fristående hus eller kedjehus) i bostadsrättsförening eller samfällighet om hushållet har eget abonnemang för sophämtning.

#### Radhus och liknande

##### Till radhus och liknande räknas:

- Alla radhus (hyresrätt, bostadsrätt, samfällighet och privatägda)
- Kedjehus i bostadsrättsförening eller samfällighet med gemensam lösning för sophämtningen.
- Fristående hus i bostadsrättsförening eller samfällighet med gemensam lösning för sophämtningen.

#### Lägenhet

##### Till lägenhet räknas:

- Alla hyreslägenheter utom hyresrätt i radhus.
- Bostadsrätt i lägenhet utom radhus, kedjehus eller fristående hus.

För hushåll i speciella boenden som inte har full boendestandard, till exempel studentkorridorer och äldreboenden, betalar fastighetsinnehavaren max fem grundavgifter per fastighet.

Taxeringskod enligt skatteverkets definition av fastighetstyper för småhusenheter och hyreshusenheter kommer att styra vilken typ av grundavgift som gäller. Innebär att radhusbegreppet tas bort.

Begreppet en- och tvåbostadshus kommer att benämnas "småhus".

Begreppet lägenhet kommer att benämnas "hyreshus".

Styckena till vänster om olika grundavgifter kommer att skrivas om så att det bättre passar de nya benämningarna och avgränsningarna.



### Fritidshus

**Till fritidshus räknas hus som används för rekreation och inte är permanentbostad.**

- Koloniföreningar betalar max fem grundavgifter.

### Verksamheter

**Till verksamheter räknas alla verksamheter som inte är privathushåll, till exempel företag, skolor och institutioner.**

Grundavgift för verksamhet beräknas i varje enskilt fall utifrån följande riktlinjer:

- Antal hämtställen från verksamheten.
- Vissa verksamheter betalar ingen grundavgift. Det gäller fiskevårdsområden, badplatser och liknande, samt kvarterslokaler.

För boendeformer och verksamheter som inte regleras ovan avgör förbundet vilken grundavgift som tillämpas.

När två eller flera fastigheter delar avfallsbehållare eller har gemensam hämtning av avfall ska varje hushåll betala en grundavgift.

### OM BETALNING

Avgift får tas ut enligt Miljöbalken SFS 1998:808, 27 kap. 4-6 §, för den avfallshandling som utförs genom kommunens försorg.

Avgifter enligt denna taxa betalas till förbundet.

Samtliga priser i taxan är inklusive mervärdesskatt.

På förhand beräknade avgifter ska erläggas vid de tidpunkter som anges på fakturan.

Betalas inte debiterad avgift inom tid som anges på fakturan tillkommer en påminnelseavgift samt dröjsmålsränta enligt 6 § räntelagen från den dag betalning skulle ha skett. Om betalning ändå inte sker, går ärendet vidare till inkasso.

Förändringar som berättigar till lägre avgift påverkar debiteringen från den första dagen månaden efter det att ändringen skett.

Anmärkning mot faktura ska lämnas till förbundet inom 14 dagar efter fakturadatum.

Vid nytt eller avbeställt abonnemang räknas påbörjad kalendermånad som hel debiteringsmånad.



Vid ägarbyte gäller abonnemangsändringen för permanentbostäder från och med den första dagen i månaden efter att ägarbytet skett. För fritidsbostäder gäller abonnemangsändringen för kommande säsong. Om faktura redan skickats till den gamla ägaren och den nya ägaren tillträtt, förs abonnemangsändringen in från den första dagen i nästkommande debiteringsperiod. För den tid som förflyter mellan ägarbytet och abonnemangsändringen ansvarar den tidigare och den nye ägaren för att reglera avgiften sinsemellan.

När det gäller samfälligheter och liknande med gemensam behållare enligt föreskrifterna om avfallshantering ska avgiften debiteras juridisk person, det vill säga en organisation med organisationsnummer, om inte annat överenskommit med förbundet.

Avgiftsskyldighet gäller även vid de tillfällen då avfallsbehållaren inte varit tillgänglig vid hämtningstillfället, inte använts eller varit placerad på annat sätt än det i abonnemanget specificerade sättet.

För de fastighetsinnehavare vars faktura överlämnats till inkassohandling äger förbundet rätt att se över och ändra abonnemang. Hänsyn tas till planering, arbetsmiljö samt kostnader för utförda tjänster.

#### ~~Ändrade eller särskilda hämtningsförhållanden~~

##### ~~Avflyttning, ändrat abonnemang~~

~~Ändrade hämtningsförhållanden såsom försäljning av fastighet, flyttning, ökning eller minskning av tjänster eller dylikt ska anmälas till förbundet.~~

##### ~~Upphåll i hämtning~~

~~Vid upphåll i hämtning av hushållssopor betalas varken grundavgift eller hämtningsavgift.~~

##### ~~Befrielse från hämtning~~

~~Vid beviljad befrielse från hämtning av hushållsavfall vid fastigheten har hushållet fortsatt tillgång till återvinningscentraler och debiteras grundavgift enligt ovan.~~

Föreskriftstext och ska bara stå i föreskrifterna. Texten om ändrade eller särskilda hämtningsförhållanden tas bort ur avfallstaxan

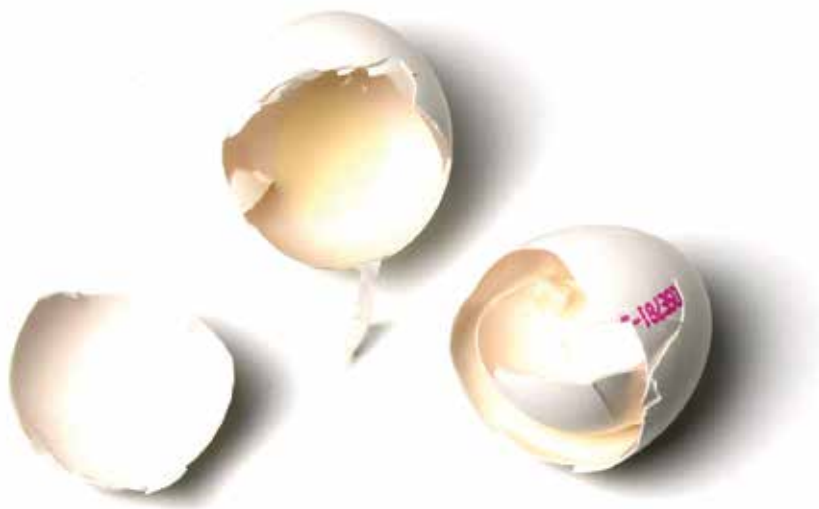

Föreskriftstext och ska bara stå i föreskrifterna. Texten om placering av avfallsbehållare tas bort ur avfallstaxan.

### Placering av avfallsbehållare

Vid hämtning av avfall i avfallsbehållare som inte är placerad vid tomtgräns eller stoppställe har förbundet rätt att ta ut ett avståndstillägg enligt denna taxa.

#### Avståndstillägg utgår, per behållare, om:

- Behållare vid en- och tvåbostadshus och flerbostadshus med högst fem lägenheter är placerat mer än 1,6 meter från fordonets stopplats. (Detta gäller inte fastigheter med gemensam lösning för sophämtningen enligt renhållningsordningen.)
- Behållare, sopskåp, sophus, soprum och liknande vid flerbostadshus med fler än fem lägenheter eller vid fastigheter med gemensam lösning för sophämtningen enligt renhållningsordningen är placerat mer än 10 meter men under 20 meter från fordonets stopplats.

För avfallsbehållare som är placerade på ett svårtillgängligt sätt (t ex i källare, i trånga utrymmen, på lutande underlag, på underlag som gör avfallsbehållaren svår att flytta eller så att hiss krävs för att hämtning ska kunna utföras utgår ett placeringstillägg enligt denna taxa.

#### Placeringstillägg utgår, per behållare, om:

- Behållare, sopskåp, sophus, soprum och liknande är placerat mer än 20 meter men mindre än 50 meter från fordonets stopplats (dragvägar över 50 meter är inte tillåtna).
- Soprummet inte är i markplan eller det finns hinder längs dragvägen.

I övriga fall avgör Förbundet i samråd med fastighetsinnehavaren när avfallet är placerat på annat sätt än anvisat.

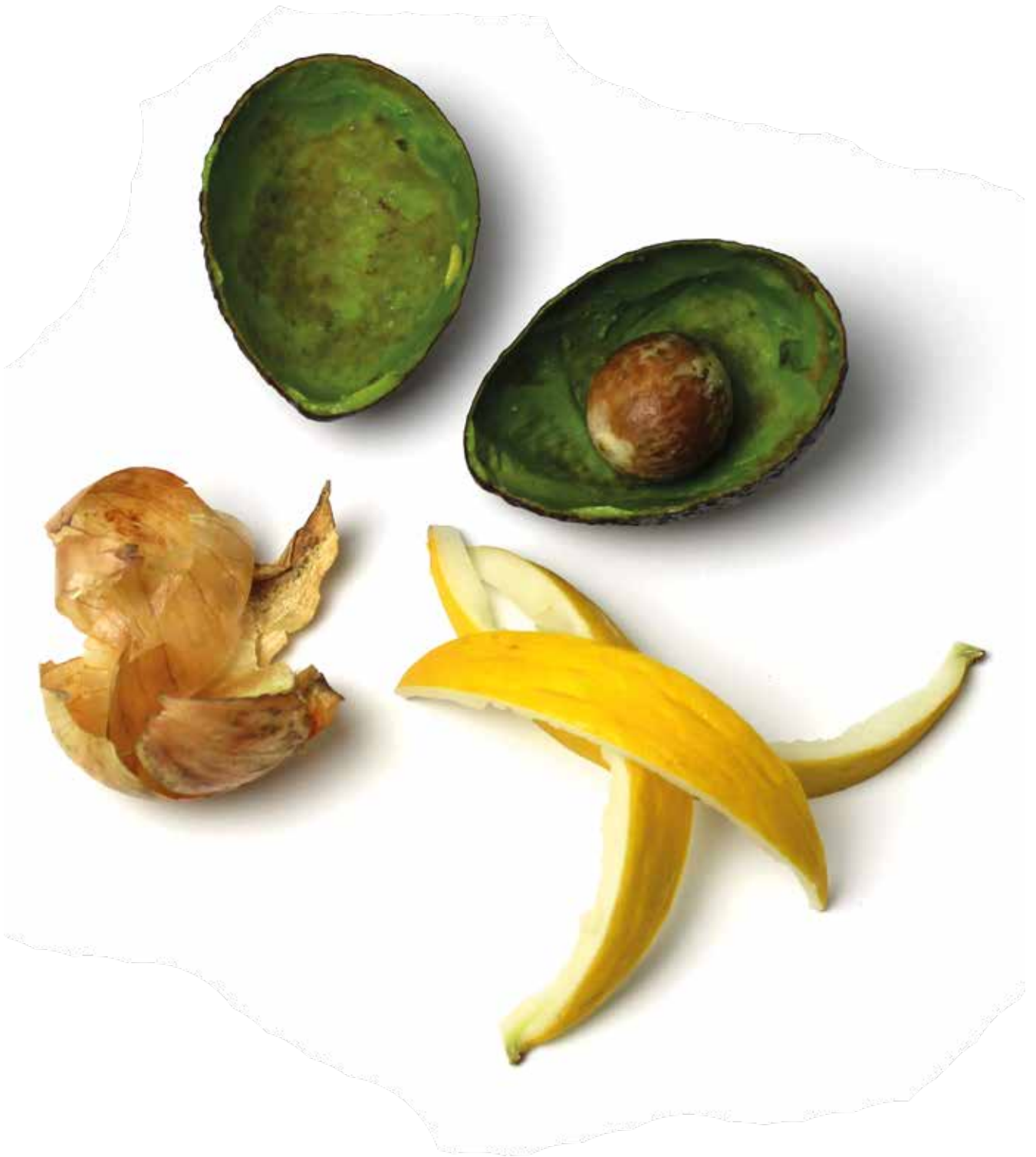

Gästrike återvinnare är ett kommunalförbund  
bestående av våra fem medlemskommuner



**För en värld som  
räcker längre**

Tel 020-63 00 63  
info@gastrikeatervinnare.se  
www.gastrikeatervinnare.se

