

# Avfallstaxa ~~2019~~ 2020

för Gävle, Hofors, Ockelbo, Sandviken och Älvkarleby

## Förslag till avfallstaxa för 2020

Utgår från 2019 års avfallstaxa och de taxor och text som föreslås ändras är överstyrkna med rött. 2020 års förslag står till höger om 2019 års värde i en röd ruta med svart text.

Nya bilder och förklaringstexter kan komma att införas i samband med slutlig version av avfallstaxan 2020. Den slutliga versionen av 2020 tas fram när respektive kommunfullmäktige har beslutat om avfallstaxan för 2020. Med reservation för ev. tryckfel.

Se även tillhörande missiv som förklarar bakgrund, orsaker och konsekvenser för kunderna.





## JÄ DET ÄR SANT!

Många verkar tro att förpackningarna behöver rengöras jätte-noggrant. Det stämmer inte. Förpackningarna behöver bara tömmas och ibland sköljas ur för att kunna återvinnas. Inte mer än så.

# Tillsammans skapar vi vardagens miljöhjältar för en värld som räcker längre.

Gästrike återvinnare är ett kommunalförbund som sköter avfallshandlingen i Gävle, Hofors, Ockelbo, Sandviken och Älvkarleby kommun.

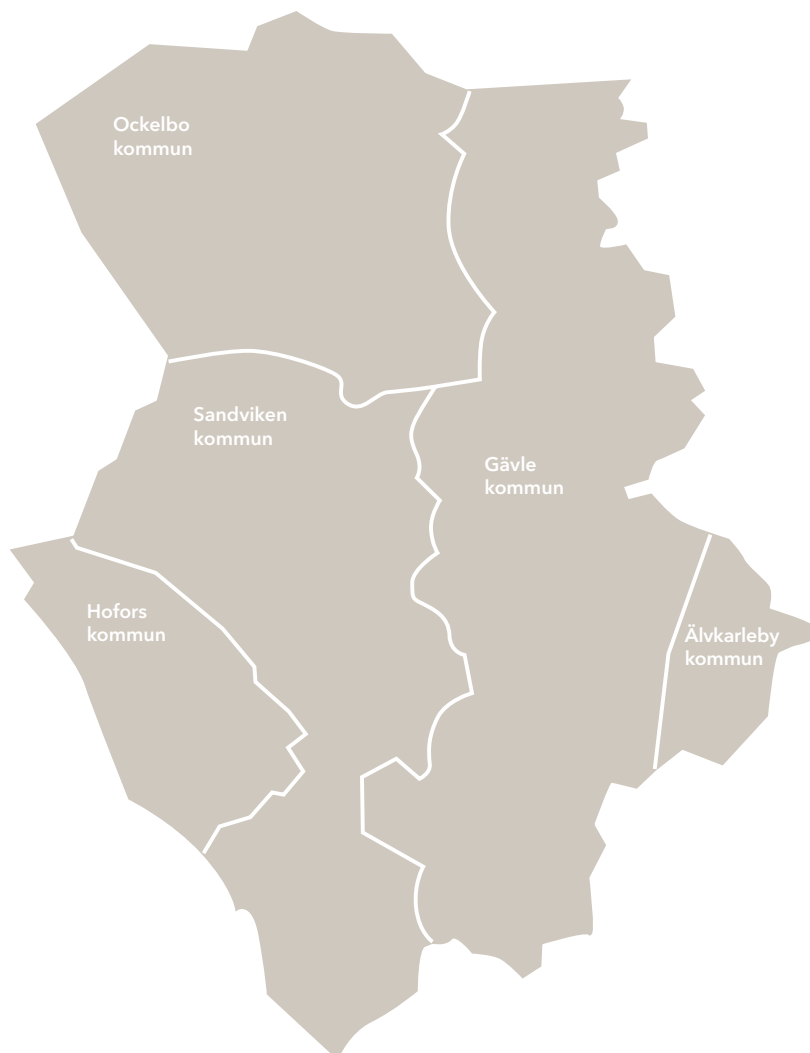

# Innehållsförteckning

<b>SID 5</b>	<b>FÖRORD</b>
<b>SID 10</b>	<b>AVGIFTER</b>
<b>SID 11</b>	<b>GRUNDAVGIFT</b>
<b>SID 12</b>	<b>HÄMTNINGSAVGIFTER</b>
	<b>RESTAVFALL OCH MATAVFALL</b>
12	Villor
13	Flerbostadshus
15	Säsongsabonnemang
18	Komprimatorer, specialbehållare och matavfallstank
<b>SID 19</b>	<b>TILLÄGGSavgIFTER VID HÄMTNING AV HUSHÅLLSAVFALL</b>
19	Extra hämtning av restavfall och matavfall
19	Placerings- och avståndstillägg
20	Hämtning flera gånger i veckan
20	Transportavgifter
20	Felsorteringsavgifter
20	Tilläggsavgifter för sjöhämtning av hushållsavfall
20	Administrativa avgifter
<b>SID 22</b>	<b>SLAM, FETT OCH LATRIN</b>
22	Slam och fett
23	Fett från restauranger
23	Latrin
23	Fosforfällor
<b>SID 24</b>	<b>ÖVRIGT HUSHÅLLSAVFALL</b>
24	Trädgårdsavfall
24	Grovavfall, vitvaror, farligt avfall och elavfall

## Bilaga: Allmänna bestämmelser

<b>SID 28</b>	Övergripande styrning
<b>SID 29</b>	Grundavgift och hämtningsavgift
<b>SID 30</b>	Förutsättningar för abonnemang i miljöstyrande taxan
<b>SID 31</b>	Fastighetsinnehavare
<b>SID 32</b>	Om betalning



# FÖR EN VÄRLD SOM RÄCKER LÄNGRE



## JA DET ÄR SANT!

**Gästrike återvinnare ansvarar för all** insamling, långsiktig planering och upphandling av avfallstjänster för hushållsavfall i Gävle, Sandviken, Hofors, Ockelbo och Älvkarleby kommun. Verksamheten finansieras genom taxeintäkter från avfallskollektivet. Skattefinansiering förekommer inte.

**All avfallshantering regleras av** miljöbalken och avfallsförordningen. Reglerna gäller i hela landet och därmed också inom Gästrikens återvinnarens verksamhetsområde. I de lokala föreskrifterna om avfallshantering finns gällande bestämmelser om avfallshantering.



## Beslutad av kommunfullmäktige i:

	Gävle kommun	<del>2017-10-30, § 5</del>
	Hofors kommun	<del>2017-10-17, § 97/2017</del>
	Ockelbo kommun	<del>2017-10-02, § 63</del>
	Sandviken kommun	<del>2017-09-25, § 139</del>
	Älvkarleby kommun	<del>2017-09-27, § 56</del>

Nya datum kommer från  
respektive kommuns fullmäktige  
under hösten 2019.

Denna taxa träder i kraft, 2019-01-01 **2020**

Alla priser är inkl. moms

~~Avfallstaxan är beslutad i respektive medlemskommuns fullmäktige under hösten 2017. Enligt mandat från medlemskommunerna har samråd skett under 2018. Se vidare under allmänna bestämmelser på sid 28.~~

~~Fastställd i förbundsfullmäktige, 2018-06-14, § 21~~







# Våra olika avgifter baseras på ditt val av abonnemang



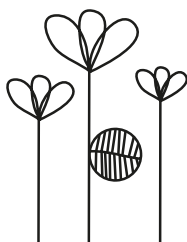

Visste du att ju bättre du sorterar, desto bättre för miljön. Därför får du då också ett billigare abonnemang!

Exempel med radhus. Ju mer matavfall och förpackningar som sorteras ut desto mindre restavfallskärl behövs. Då blir det både billigare och bättre för miljön!

# Avgifter

Ett abonnemang består alltid av en fast grundavgift och en rörlig hämtningsavgift.

**Avfallstaxan är miljöstyrande** och avgifterna för sorterat avfall är betydligt lägre än för osorterat avfall.

**Tidningar, förpackningar, glas** och farligt avfall ska alltid sorteras ut.

**Alla belopp anges** i kronor och är inklusive 25 procent moms.

**Övergripande styrning** av avfallstaxan, villkor för abonnemang, fastighetsinnehavare, betalning samt övriga förklaringar framgår i allmänna bestämmelser, sid 28 och framåt.

## RÄKNEEXEMPEL FÖR TVÅ VANLIGA ABONNEMANG.

Total årlig avgift för en villa med hämtning varannan vecka av ett 140 liters kärl sorterat restavfall samt ett 140 liters kärl med matavfall.

Grundavgift	1 300 kr	
Hämtningsavgift sorterat restavfall och matavfall	<del>960</del> kr	1 095
<b>Summa</b>	<del>2 260</del> kr	<b>2 395</b>

Total årlig avgift för ett radhus med 40 hushåll, med hämtning varje vecka av tre 660 liters kärl för sorterat restavfall och två 240 liters kärl för matavfall.

Grundavgift (1 100 kr x 40 radhus)	44 000 kr	
Hämtningsavgift sorterat restavfall	<del>19 920</del> kr	27 481
Hämtningsavgift matavfall	<del>2 540</del> kr	910
<b>Summa</b>	<del>66 460</del> kr	<b>72 391</b>

## Grundavgift

Inga ändringar

Grundavgiften är en fast avgift och betalas av alla fastighetsinnehavare och verksamheter per år/säsong.

Typ	kr/år eller säsong
En- till tvåbostadshus	1 300 kr
Radhus eller liknande	1 100 kr
Lägenhet	695 kr
Fritidshus	395 kr
Verksamhet	395 kr

*I grundavgiften ingår:  
Bemannade återvinningscentraler för sorterade grovsopor och farligt avfall för privata hushåll\*, övergripande kostnader för planering, kundtjänst, information, administration och lokaler.*

*\* Verksamheter betalar för återvinningskort för att besöka återvinningscentraler.*

## Rörliga hämtningsavgifter

De rörliga avgifterna avser kostnaderna för kärl, tömning, transport och behandling. I avgiften ingår även papperspåsar och påshållare för hushållens insamling av matavfall.

### DEFINITIONER

**Restavfall är sådant** hushållsavfall som återstår sedan grovavfall, trädgårdsavfall, farligtavfall, förpackningar och matavfall har sorterats ut.

**Matavfall är hushållsavfall** som det går att göra biogas och biogödsel av. Matavfallet ska vara fritt från fel-

sortering av plast, glas, metall och liknande.

**Osorterat, blandat restavfall** och matavfall slängs i samma avfallsbehållare. Denna taxa är högre än när restavfallet och matavfallet utsorteras var för sig. Blandat avfall ska vara fritt från felsorteringar.

*I hämtningsavgiften ingår:  
hämtning och behandling av dina hushållssopor, det vill säga tömning av ditt kärl och transporter till behandling.*

## Hämtningsavgift för villor

Det finns tre olika abonnemang att välja mellan. Avgiften är per abonnemang och år. Avgifterna gäller för villor, en-/tvåfamiljshus.

*Ju mer förpackningar och matavfall du sorterar ut desto mindre kärl för restavfall behövs. Bättre för miljön och billigare för dig!*

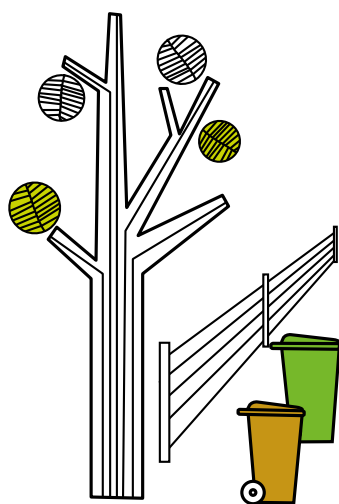

*I vår miljöstyrande taxa är det billigare att välja abonnemang sorterat än osorterat eftersom det är bättre för miljön.*

### ABONNEMANG SORTERAT

Två kärl ingår, ett kärl för restavfall enligt val av storlek nedan och ett kärl för matavfall, 140 liter. I abonnemanget ingår också papperspåsar för matavfall med tillhörande påshållare. Papperspåsar finns att hämta i de flesta matbutikerna i regionen. Beloppen gäller kronor/år.

Typ	Volym	Varannan vecka	Var fjärde vecka	Var tredje månad	
Kärl	140 l	<del>960</del>	1 095	<del>703</del> 762	478
Kärl	190 l	<del>1 270</del>	1 422	<del>889</del> 977	-
Kärl	360 l	<del>2 424</del>	2 862	-	-
Gemensam hämtning	-	<del>762</del>	853	-	-

478  
oförändrad

### ABONNEMANG HEMKOMPOST

Ett kärl för restavfall ingår, enligt val av storlek nedan. Allt matavfall slängs året om i en egen godkänd skadedjurssäker hemkompost. Beloppen gäller kronor/år.

Typ	Volym	Varannan vecka	Var fjärde vecka	Var tredje månad	
Kärl	140 l	<del>760</del>	1 095	<del>503</del> 762	278 478
Kärl	190 l	<del>1 070</del>	1 422	<del>689</del> 977	-
Kärl	360 l	<del>2 224</del>	2 862	-	-
Gemensam hämtning	-	<del>642</del>	853	-	-

### ABONNEMANG OSORTERAT

Ett kärl för restavfall ingår, enligt val av storlek nedan. Beloppen gäller kronor/år.

Typ	Volym	Varannan vecka	
Kärl	140 l	<del>2 500</del>	3 286
Kärl	190 l	<del>3 302</del>	4 267
Kärl	360 l	<del>6 296</del>	7 155
Gemensam hämtning	-	<del>1 981</del>	2 560

# Hämtningsavgift för flerbostadshus

Avgifterna avser kostnaderna för kärl, tömning, transport och behandling.

**I avgiften ingår** även papperspåsar och påshållare för hushållens insamling av matavfall. Papperspåsar finns enklast att beställa på vår hemsida eller hos kundservice. Till underjordsbehållare ingår avgiften för insatssäckar. Avgiften är per behållare och år.

**Avgifterna gäller för** flerbostadshus-håll (radhus, flerfamiljshus, lägenheter och verksamheter med avfall jämförligt med hushållsavfall).

**Vid hämtning mer än en gång per vecka** används tilläggsfaktor enligt tabell **Hämtning flera gånger i veckan** sidan 20.



## RESTAVFALL

Beloppen gäller kronor/år.

Typ	Volym	Varje vecka	Varannan vecka
Kärl	190 l	<del>1 905</del> 2 617	<del>953</del> 1 309
Kärl/Säck	360 l < 240 l	<del>3 984</del> 5 496	<del>1 992</del> 2 748
Kärl	660 l	<del>6 640</del> 9 160	<del>3 320</del> 4 580
Container	4 m <sup>3</sup>	<del>39 168</del> 48 960	<del>19 584</del> 24 480
Container	6 m <sup>3</sup>	<del>52 224</del> 65 280	<del>26 112</del> 32 640
Container	8 m <sup>3</sup>	<del>65 280</del> 81 600	<del>32 640</del> 40 800
Underjordsbehållare	< 3 m <sup>3</sup>	<del>34 680</del> 43 350	<del>17 340</del> 21 675
Underjordsbehållare	< 5 m <sup>3</sup>	<del>42 840</del> 53 550	<del>21 420</del> 26 775

## MATAVFALL

Beloppen gäller kronor/år.

Typ	Volym	Varje vecka	Varannan vecka
Kärl	140 l	<del>635</del> 228	<del>318</del> 114
Kärl/Säck	190 l	<del>974</del> 349	<del>487</del> 175
Kärl	240 l	<del>1 270</del> 455	<del>635</del> 228
Underjordsbehållare	< 0,8 m <sup>3</sup>	<del>11 730</del> 4 204	<del>5 865</del> 2 102

Ju mer matavfall och förpackningar som sorteras ut desto mindre restavfallskärl behövs, och då blir det billigare.



Visste du att ju bättre du sorterar, desto bättre för miljön. Därför får du då också ett billigare abonnemang!

## OSORTERAT, BLANDAT RESTAVFALL OCH MATAVFALL

Beloppen gäller kronor/år.

Typ	Volym	Varje vecka	Varannan vecka	
Kärl	190 l	<del>6 621</del>	<b>8 534</b>	<del>3 311</del> <b>4 267</b>
Kärl/Säck	360 l < 240 l	<del>10 624</del>	<b>14 309</b>	<del>5 312</del> <b>7 155</b>
Kärl	660 l	<del>15 272</del>	<b>22 901</b>	<del>7 636</del> <b>11 450</b>
Container	4 m <sup>3</sup>	<del>95 928</del>	<b>124 676</b>	<del>47 964</del> <b>62 338</b>
Container	6 m <sup>3</sup>	<del>125 957</del>	<b>165 476</b>	<del>62 979</del> <b>82 738</b>
Container	8 m <sup>3</sup>	<del>155 986</del>	<b>206 276</b>	<del>77 993</del> <b>103 138</b>
Underjordsbehållare	< 3 m <sup>3</sup>	<del>106 743</del>	<b>118 884</b>	<del>53 371</del> <b>59 442</b>
Underjordsbehållare	< 5 m <sup>3</sup>	<del>125 511</del>	<b>144 385</b>	<del>62 756</del> <b>72 193</b>

## Säsongsabonnemang

### SÄSONGSABONNEMANG FÖR PRIVATHUSHÅLL

Hämtning från fritidshus som är privathushåll under fritidssäsong, vecka 20-37 eller vecka 50-15. Priserna för kärl avser per säsong.

#### Sorterat

Två kärl ingår, ett kärl för restavfall och ett 140 l kärl för matavfall. *Beloppen gäller kronor/säsong.*



Typ	Volym	Varannan vecka	
Kärl	< 190 l	<del>508</del>	569
Gemensam hämtning	-	<del>305</del>	341

#### Hemkompost

Ett kärl för restavfall ingår. Du har en egen godkänd skadejurssäker hemkompost där du slänger allt ditt matavfall. *Beloppen gäller kronor/säsong.*

Typ	Volym	Varannan vecka	
Kärl	< 190 l	<del>428</del>	569
Gemensam hämtning	-	<del>257</del>	341

#### Osorterat

Ett kärl för restavfall ingår. *Beloppen gäller kronor/säsong.*

Typ	Volym	Varannan vecka	
Kärl	< 190 l	<del>608</del>	669
Gemensam hämtning	-	<del>405</del>	441

*Om du har ett osorterat abonnemang betalar du mer än de som sorterar. Att sortera är billigare eftersom det är bättre för miljön.*



### SÄSONGSABONNEMANG FÖR VERKSAMHETER

**Hämtning från verksamheter** som bedrivs under fritidssäsong utgår från hämtningsavgifterna för flerbostad.

**Taxan beräknas** som en andel av antal veckor på året som verksamheten

har öppet. Minst 10 veckors hämtning vid beställning.

**Därtill betalas** en administrativ avgift för hantering av uppehåll i hämtningen på 300 kr/tillfälle.

### TILLFÄLLIGA VERKSAMHETER

**Gäller tidsbegränsade verksamheter** och hushållssopor. Vid hämtning i container är avgiften för hyra, utställning och tömning exklusive behandling. Hyra för max 14 dagar.

**Vid hämtning i säck** eller kärl är avgifterna för både hämtning och behandling och gäller för hämtning vid ett och samma hämtställe där hämtningsfordonet kan lasta alla säckar samtidigt.

*Beloppen gäller kronor/tillfälle.*

Typ	Dagar	Utställning, hyra och hämtning	Behandling	
			kr/st	kr/ton
Container < 20 m <sup>3</sup>	1	<del>1 900</del>	<b>1 995</b>	1 210
Container > 20 m <sup>3</sup>	1	<del>2 500</del>	<b>2 625</b>	1 210
Hyra per dag	> 1	100		-
Säck/kärl vid ett och samma hämtställe		100		ingår





DET ÄR BÄTTRE ATT ELDA  
UPP PLASTFÖRPACKNINGARNA  
ÄN ATT ÅTERVINNA DEM!

## NEJ DET ÄR MYT

Plast kan faktiskt återvinnas FLERA gånger. För varje kilo plast som återvinns spar vi en liter olja och minskar koldioxidutsläppet med två kilo. Så ju fler gånger vi kan använda plasten innan den eldas upp desto bättre för miljön. Om alla svenska hushåll återvinner en plastförpackning i månaden skulle koldioxidutsläppen kunna minska med 3600 ton.

## Komprimatorer, special-behållare och matavfallstank

Kostnad för köp av behållare, installation, hyra eller leasing ingår inte i avgiften för hämtning och behandling.

**Normalt tömningsintervall är normalt upp till var 14 dag.** Förbundet har rätt att besluta om längre hämtningsintervall än 14 dagar, dock längst 4 veckor.

Typ	Hämtning kr/tillfälle	Behandling kr/ton
Restavfall	<del>1 300</del> 1 365	1 210
Matavfall	<del>1 300</del> 1 365	710
Blandat restavfall och matavfall	<del>1 300</del> 1 365	1 530
<b>Matavfallstank</b>	<b>2 300</b>	<b>710</b>

## Tilläggsavgifter vid hämtning av hushållsavfall

Tilläggsavgifterna utgår för tjänster som omfattas av det kommunala renhållningsansvaret, men som inte ingår i taxekollektivet. Ordinarie avgift för hämtning och behandling av hushållsavfall tillkommer.

### EXTRA HÄMTNING AV RESTAVFALL OCH MATAVFALL

**Avgiften gäller antingen** vid ordinarie hämtningstillfälle, till exempel extra säck, eller vid annat tillfälle än ordinarie och då ska även framkörningsavgift på 350 kr betalas. *Beloppen gäller kronor/behållare.*

Typ	Volym	Sorterat rest-/matavfall	Osorterat blandat rest-/matavfall
Fritidskärl, per tillfälle	< 240 l	<del>400</del> 150	<del>400</del> 150
Fritidskärl, per tillfälle	> 240 l	200	200
Kärl	< 240 l	100	250
Säck	< 240 l	150	375
Kärl	360 - 660 l	200	500
Container/underjordsbehållare	< 8 m <sup>3</sup>	1 000	2 500
Översopor, halva avgiften för extra hämtning			

*Behöver du ofta extrahämtning kan det vara läge att se över ditt abonnemang eller möjligheterna att sortera ditt avfall bättre. Kontakta vår kundservice på 020-63 00 63 så hjälper vi dig.*

### PLACERINGS- OCH AVSTÅNDSTILLÄGG

Avgiften tillkommer vid försvårande hämtningsförhållanden, som tex. långa dragvägar, hissar mm. Se mer detaljerad information i de allmänna bestämmelserna i avfallstaxan.

*Beloppen gäller kronor/behållare och år.*

Typ	Varje vecka	Varannan vecka	Var fjärde vecka	Var tredje månad
Avståndstillägg	2 500	1 250	625	195
Placeringstillägg	5 000	2 500	1 250	390

Typ	Säsong varannan vecka	Säsong varje vecka
Avståndstillägg	430	860
Placeringstillägg	860	1 730



## HÄMTNING FLERA GÅNGER I VECKAN

Vid hämtning oftare än en gång per vecka tillkommer en tilläggsfaktor. Tilläggsfaktorn multipliceras med avgift för hämtning varje vecka. Gäller för abonnemang med hämtning av restavfall, matavfall, blandat restavfall, fritid och placeringstillägg.

Intervall	Faktor
2 gånger per vecka	2,5
3 gånger per vecka	4
4 gånger per vecka	6
5 gånger per vecka	7

## TRANSPORTAVGIFTER

Avgiften tillkommer vid extra transporter utöver vanliga hämtningsintervall.

	kr/hämtställe/tillfälle
Transportavgift vid tex. extra hämtning utöver ordinarie hämtning. Utkörning/intagning av max 2 kärl eller övrigt material.	350
Utkörning/intagning av fler än 2 kärl, per st	200
Utkörning/intagning av container	950

Tänk på att avfallet ska vara fritt från felsortering vad gäller matavfall, farligt avfall, tidningar och förpackningar. Hitta mer information om hur du sorterar på vår hemsida [www.gastrikeatervinnare.se](http://www.gastrikeatervinnare.se).

## FELSORTERINGSAVGIFTER

Felsorteringsavgift tillkommer om avfallet i en behållare inte sorterats enligt de regler som gäller för aktuellt abonnemang.

	kr/hämtställe och st
Hushållsavfall	<del>200</del> 400
Grovsopor	2 000

## TILLÄGGSAVGIFTER FÖR SJÖHÄMTNING AV HUSHÅLLSAV FALL

Utöver nedanstående tilläggsavgift för sjöhämtning av hushållsavfall tillkommer hämtningsavgift per behållare enligt tabellerna för säsongsabonnemang, sid 15-16.

	kr/hämtställe och år
Enskild hämtning	12 000
Av förbundet arrangerad gemensam hämtning	<del>150</del> 450

## ADMINISTRATIVA AVGIFTER

Typ	kr/tillfälle/st
Nytt abonnemang/ägarbyten/uppehåll	300
Påminnelseavgift	60
Handläggning förlängt hämtningsintervall slam	500

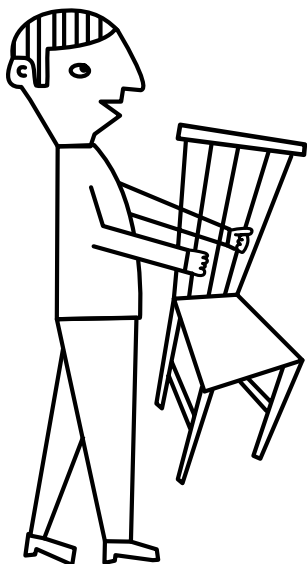



## NEJ DET ÄR MYT

Så är det såklart inte. Bilen har olika fack för färgat och ofärgat glas. Genom att sortera rätt hjälper du glasburken att använda ännu mer återvunnet glas i sin tillverkning. Av de sorterade glasförpackningarna blir 60 procent till nya flaskor och glasburkar, 30 procent glasull och 10 procent skumglas.



## Slam, fett och latrin

### SLAM OCH FETT

Avgift för tömning inklusive behandling av slam från enskilda avlopps-  
anläggningar (slamavskiljare/slutna tankar) och fett från fettavskiljare.

Typ	Transport- avgift kr/tillfälle	Tömning och behandling kr/ton	Slam/Fett	
Ordinarie schemalagd tömning anläggning <8 m <sup>3</sup>	<del>400</del>	420	405	425/640
Ordinarie schemalagd tömning anläggning > 8,1 m <sup>3</sup>	<del>1000</del>	1 050	405	425/640
Tömningsställe två på samma fastighet	<del>378</del>	397	405	425/640
Eget schema 1-2 tömningar/år anläggning <8 m <sup>3</sup>	<del>748</del>	785	405	425/640
Eget schema 1-2 tömningar/år anläggning > 8,1 m <sup>3</sup>	<del>1 347</del>	1 414	405	425/640
Eget schema > 3 tömningar/år anläggning <8 m <sup>3</sup>	400	420	405	425/640
Eget schema > 3 tömningar/år anläggning >8,1 m <sup>3</sup>	<del>1000</del>	1 050	405	425/640

Besök vår hemsida för tips på  
hur du kan undvika många av  
tilläggsavgifterna och på samma  
gång underlätta chaufförens  
arbetsmiljö.

Tilläggsavgifter	kr/tillfälle	kr/tim	
Extratömning inom 4 vardagar	<del>421</del>	442	-
Extratömning inom 24 h på vardagar	<del>1 495</del>	1 570	-
Extratömning under helg	<del>3 274</del>	3 438	-
Slangdragning 20-30 m	<del>63</del>	66	-
Slangdragning 31-40 m	<del>126</del>	132	-
Slangdragning 41-50 m	<del>189</del>	198	-
Slangdragning över 50 m	<del>526</del>	552	-
Telefonavisering	<del>158</del>	166	-
Tömning inomhus (fettavskiljare)	<del>400</del>	420	-
Spolning av fettavskiljare med spolbil i samband med tömning	<del>516</del>	542	-
Hinder för tömning	<del>306</del>	321	-
Lyft av tungt lock som kräver extra personal	<del>421</del>	442	-
Extra personal	-	389	408
Spolbil (kombi)	-	<del>1 227</del>	1 282
Slamsugningsbil	-	<del>1 011</del>	1 062

### FETT FRÅN RESTAURANGER

Avgift för hämtning och återvinning av fett (frityrolja, stekfett och annat fett och matolja) från restauranger och liknande. Avgiften inkluderar behållare, transport och återvinning. Avgiften är den avgift som entreprenören högst får ta ut.

Typ	kr/kg (max)
Fett (frityrolja, stekfett, matolja och annat fett)	6,32

### LATRIN

Avgiften inkluderar behållare, hämtning och behandling under sommarsäsongen. Bara de tunnor som förbundet tillhandahåller får användas. Övrig tid debiteras framkörningsavgift och tömningsavgift enligt tabell på sid. 20.

Typ	kr/behållare
Per behållare, enskild hämtning	600
Per behållare, gemensam hämtning	555
Separattunnor med GÅ dekal	500

### FOSFORFÄLLOR

Avgift för hämtning och behandling av gammalt filtermaterial från fosforfällor. Filtersäcken får stå max 5 meter från farbar väg. Löst filtermaterial kan inte hämtas samtidigt som ordinarie slamtömning då avfallen måste behandlas på olika sätt.

Typ	Hämtning och kr/tillfälle
Filtermaterial i säck/kasset	1 200
Löst filtermaterial som hämtas med slamsugningsfordon	2 200
Hämtning av mindre mängder filtermaterial i separata behållare, max 15 kr per behållare och max 10 behållare per tillfälle.	500



*Latrinhämtning är resurskrävande ur både arbetsmiljö- och miljösynpunkt. Titta gärna på vilka alternativa lösningar som finns över hur du kan ta hand om avfallet själv. Läs mer på [www.gastrikeatervinnare.se](http://www.gastrikeatervinnare.se).*

## Övrigt hushållsavfall

Övrigt hushållsavfall utöver restavfall, matavfall, latrin, slam och fett ingår i detta kapitel.

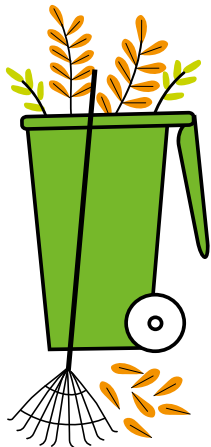

Det är olagligt att dumpa trädgårdsavfall i skogen. Det miljömässigt bästa är att ta hand om det i din egen trädgård.

**Trädgårdsavfall** är tex. löv, kvistar, gräsclipp, vissna blommor och fallfrukt.

**Grovavfall** är sådant som normalt finns i ett hushåll, men som inte ska kastas med restavfallet på grund av risken för skador, storlek eller att avfallet innehåller farliga ämnen. Till grovavfall räknas bland annat möbler, cyklar, leksaker, kläder mm.

**Farligt avfall** utgörs av bland annat färgrester, motoroljor, lysrör bekämp-

ningsmedel och vissa rengöringsmedel. För miljöns skull är det viktigt att hantera farligt avfall rätt.

**El-avfall** kan innehålla freoner, metaller som kvicksilver, kadmium och bly och andra ämnen som är skadliga för människor och miljön.

**Alla produkter med** sladd eller batteri ska lämnas som el-avfall när de är förbrukade. Det kan finnas inbyggda batterier i många produkter. Hela produkten ska då lämnas in.

Privatpersoner kan utan avgift lämna sitt grovavfall, farligt avfall, elavfall och trädgårdsavfall till någon av återvinningscentralerna. Hämtning kan beställas mot avgift enligt nedan. För företag, kontakta kundtjänst.

### TRÄDGÅRDSAVFALL

Avgift för hämtning och behandling under säsong, veckorna 15-44.

*Kronor/kärl*

Typ	Volym	Per enfamiljshus och säsong
Kärl	360 l	700

### GROVAVFALL, VITVAROR, FARLIGT AVFALL OCH ELAVFALL

Typ	Volym	Rörlig avgift Pris per enhet	Var fjärde vecka kr/år
Grovsopor, vitvaror, löst elavfall (max 5 m <sup>3</sup> )	per m <sup>3</sup> /st	120	-
Farligt avfall från hushåll	< 100 l	120	-
Smått elavfall	Behållare som förbundet tillhandahåller	215	685

Framkörningsavgift på 350 kr tillkommer per beställning för Grovavfall, Vitvaror, Farligt avfall och Elavfall

**Farligt avfall:** Volym upp till 100 liter, i förpackningar om max 20 liter.

**Grovsopor får inte** innehålla farligt avfall, tryckimpregnerat trä, elektronik, batterier, asbest, bildäck, bilar eller hushållssopor.

**Vitvaror får inte** blandas med övriga grovsopor.

Vid större mängder av dessa avfallslag eller företag, kontakta kundtjänst på e-post [info@gastrikeatervinnare.se](mailto:info@gastrikeatervinnare.se) eller telefon 020-63 00 63.





## JÄ DET ÄR SANT!

Om vi lämnar alla metallkapsyler till återvinning, skulle det gå att tillverka 2200 nya bilarosser varje år, som ett exempel. Talande siffror, eller hur?



## JÄ DET ÄR SANT!

Om de som samlar in förpackningar och tidningar skulle blanda ihop det vi sorterat, som somliga verkar tro, får de inte betalt. Så, om du sorterar tidningar och förpackningar rätt kan du vara säker på att de kommer fortsätta vara sorterade sen också. Det är enkel matte!

# Förklaringar och övergripande regler för hur taxan ska sättas





# Allmänna bestämmelser

Ansvar för den kommunala avfallshanteringen i Gävle, Hofors, Ockelbo, Sandviken och Älvkarleby kommun ligger hos kommunalförbundet Gästrikre Återvinnare.

Gällande bestämmelser för hanteringen av hushållsavfall finns i ***Föreskrifter om avfallshantering för Gävle, Hofors, Ockelbo, Sandviken och Älvkarleby kommun.*** Föreskrifterna finns på webben: [www.gastrikeatervinnare.se](http://www.gastrikeatervinnare.se)

## ÖVERGRIPANDE STYRNING

Gästrikre återvinnare föreslår taxesättning som beslutas av medlemskommunernas fullmäktige.

### **Följande beslutsvägar och delegeringar gäller:**

- Kommunfullmäktige beslutar om den kommunala avfallstaxan minst vart fjärde år.
- Förändringar av större principiell karaktär som behöver göras oftare än vart fjärde år ska beslutas av kommunfullmäktige.
- Om en ändring av avfallstaxan är av principiell karaktär fastställs av förbundsstyrelsen.
- Förbundsfullmäktige ska årligen fastställa avfallstaxan i samband med beslut om budget, enligt mandat nedan.
- ~~Medlemskommunerna kan ge Gästrikre återvinnarens förbundsfullmäktige mandat att vid behov fatta beslut om höjningar av avfallstaxan för år 2017-2019, med i genomsnitt högst 2 % per år under perioden. Detta innebär inte att taxan kommer att höjas automatiskt, utan endast om så krävs för att verksamheten ska kunna fullfölja sina uppdrag.~~

**Avfallstaxan ska utformas på ett sådant sätt att följande principer följs:**

- Bidra till att styra mot målen i avfallsplanen (Miljöbalken 27 kap 5§) och vara utformad så att incitament ges till ökat kund-engagemang med förbättrad arbetsmiljö och miljöriktigt beteende som följd.
- Finansiera genomförandet av det kommunala renhållningsansvaret.
- Successivt anpassas till de ökade miljökrav som tillkommer i alla led inom avfallshanteringen.
- Vara tydlig och enkel att tillämpa och kommunicera.
- Följa likabehandlingsprincipen så att lika avgifter tas ut för samma tjänster i samtliga medlemskommuner.
- Bestå av en grundavgift och en hämtningsavgift och i vissa fall en tilläggsavgift.

**GRUNDAVGIFT OCH HÄMTNINGSAVGIFT**

I taxan finns avgifter för insamling och behandling av hushållsavfall.

Grundavgiften betalas av alla hushåll och verksamheter.

I grundavgiften för hushåll ingår möjligheten att nyttja återvinningscentraler (möjligheten att lämna den del av hushållsavfallet som är grovsopor och farligt avfall). Dessutom finansierar grundavgiften information, planering och administration.

I grundavgiften för verksamheter ingår information, planering och administration, samt möjligheten att på återvinningscentraler lämna med hushållsavfall jämförligt avfall (t ex kasserade möbler från personalutrymme).

I hämtningsavgiften betalar kunden för hämtning och behandling av sitt hushållsavfall. Nivån på hämtningsavgiften beror på val av abonnemang, behållarstorlek och hämtningsintervall.

**Behållare**

Avgiften beror också av vilken storlek på

behållare som kunden väljer. Förbundet tillhandahåller följande storlekar: 140 liter, 190 liter, 360 liter och 660 liter.

Kärl av andra storlekar som finns hos fastighetsinnehavare sedan tidigare ska användas.

**Övrigt**

Avgiften bestäms vidare av till exempel antal hämtningar eller tömningar, antal behållare, brunnsstorlek samt väg till hämtningsstället eller tömningsstället.

Avgifter för tilläggstjänster utgår för tjänster som ingår i det kommunala renhållningsansvaret men som inte nyttjas av taxekollektivet som helhet och därför inte ingår i de ordinarie avgifterna för hämtning.

Om en avgift för hushållsavfall saknas i denna avfallstaxa beslutas avgiften av förbundet och utgår från närmast jämförbar taxa.

Definitioner av vanliga begrepp förklaras i bilaga i de lokala föreskrifterna om avfallshantering. Föreskrifterna finns på webben: [www.gastrike-atervinnare.se](http://www.gastrike-atervinnare.se)



## FÖRUTSÄTTNINGAR FÖR ABONNEMANG I MILJÖSTYRANDE TAXAN

**Fastighetsinnehavare ska välja något av följande tre abonnemang för hantering av sitt hushållsavfall:**

- **Sorterat:** Matavfall och restavfall läggs i separata behållare. All sortering måste ske i enlighet med anvisningar från förbundet.
- **Hemkompost:** Matavfallet komposteras på den egna fastigheten enligt anvisningar från förbundet. Hämtning utförs endast av behållare med sorterat restavfall.
- **Osorterat:** Matavfall och restavfall läggs i samma behållare som hämtas av förbundet.

Den som inte gör ett aktivt val, tilldelas av förbundet abonnemang osorterat. Följande förutsättningar framgår i informationen som fastighetsinnehavaren får innan abonnemangsvalet.

Om fastighetsägaren ej uppfyller följande angivna förutsättningar för abonnemang sorterat och hemkompost, så har Gästrikre återvinnare rätt att ta ut en felsorteringsavgift och i förlängningen att klassa om abonnemang sorterat eller abonnemang hemkompost till abonnemang osorterat.

### Abonnemang sorterat

- Allt matavfall ska sorteras, enligt anvisningar från förbundet. Matavfall får inte läggas i kärlet för restavfall.
- Med restavfall menas den brännbara rest som blir över när matavfall och övrigt sorterbart material, tex förpackningar (papper, plast, glas och metall), farligt avfall och grovsopor, också sorterats ut.
- Förbundet kan medge undantag helt eller delvis från detta i särskilda fall (till exempel vid rastplatser och andra ställen där många människor nyttjar avfallsbehållarna och det inte är sannolikt att en tillräckligt hög renhet på det utsorterade matavfallet kan uppnås).
- Förbundet kommer att göra kvalitetskontroller för att säkerställa en hög renhetsgrad på både matavfallet och restavfallet.
- Fastighetsägaren ansvarar för att hushållssoporna sorteras enligt anvisningarna.

### Abonnemang hemkompost

- Allt matavfall ska komposteras under hela året. Undantag från detta kan medges i särskilda fall.
- Kompostering ska ske så att ingen olägenhet för människors hälsa eller miljön uppkommer.
- Kompostbehållaren ska vara skadedjurssäker.



- Fastighetsägaren ansvarar för att ta hand om den färdiga komposten på den egna fastigheten.
- Matavfall får inte läggas i brännbara hushållssopor.
- Gästrike återvinnare kan komma att göra kvalitetskontroller för att säkerställa en hög renhetsgrad på restavfallet.

### Abonnemang sorterat

- I sorterat restavfall görs ingen sortering av restavfall och matavfall utan dessa delar läggs i samma behållare.
- I sorterat restavfall får inte farligt avfall, elavfall, batterier eller grovsopor lämnas.
- I sorterat restavfall får inte förpackningar av papper, plast, glas och metall lämnas.



### FASTIGHETSINNEHAVARE

Fastighetsinnehavaren betalar hämtningsavgift för valt abonnemang samt grundavgift för hushåll och verksamheter i fastigheten enligt nedan.

#### En- och tvåbostadshus

##### Till enfamiljshus räknas:

- Privatägt enfamiljshus (fristående hus eller kedjehus) med eget abonnemang för hushållsavfall.
- Enfamiljshus (fristående hus eller kedjehus) i bostadsrättsförening eller samfällighet om hushållet har eget abonnemang för sophämtning.

#### Radhus och liknande

##### Till radhus och liknande räknas:

- Alla radhus (hyresrätt, bostadsrätt, samfällighet och privatägda)
- Kedjehus i bostadsrättsförening eller samfällighet med gemensam lösning för sophämtningen.
- Fristående hus i bostadsrättsförening eller samfällighet med gemensam lösning för sophämtningen.

#### Lägenhet

##### Till lägenhet räknas:

- Alla hyreslägenheter utom hyresrätt i radhus.
- Bostadsrätt i lägenhet utom radhus, kedjehus eller fristående hus.

För hushåll i speciella boenden som inte har full boendestandard, till exempel studentkorridorer och äldreboenden, betalar fastighetsinnehavaren max fem grundavgifter per fastighet.



### Fritidshus

**Till fritidshus räknas hus som används för rekreation och inte är permanentbostad.**

- Koloniföreningar betalar max fem grundavgifter.

### Verksamheter

**Till verksamheter räknas alla verksamheter som inte är privathushåll, till exempel företag, skolor och institutioner.**

Grundavgift för verksamhet beräknas i varje enskilt fall utifrån följande riktlinjer:

- Antal hämtställen från verksamheten.
- Vissa verksamheter betalar ingen grundavgift. Det gäller fiskevårdsområden, badplatser och liknande, samt kvarterslokaler.

För boendeformer och verksamheter som inte regleras ovan avgör förbundet vilken grundavgift som tillämpas.

När två eller flera fastigheter delar avfallsbehållare eller har gemensam hämtning av avfall ska varje hushåll betala en grundavgift.

### OM BETALNING

Avgift får tas ut enligt Miljöbalken SFS 1998:808, 27 kap. 4-6 §, för den avfallshandling som utförs genom kommunens försorg.

Avgifter enligt denna taxa betalas till förbundet.

Samtliga priser i taxan är inklusive mervärdesskatt.

På förhand beräknade avgifter ska erläggas vid de tidpunkter som anges på fakturan.

Betalas inte debiterad avgift inom tid som anges på fakturan tillkommer en påminnelseavgift samt dröjsmålsränta enligt 6 § räntelagen från den dag betalning skulle ha skett. Om betalning ändå inte sker, går ärendet vidare till inkasso.

Förändringar som berättigar till lägre avgift påverkar debiteringen från den första dagen månaden efter det att ändringen skett.

Anmärkning mot faktura ska lämnas till förbundet inom 14 dagar efter fakturadatum.

Vid nytt eller avbeställt abonnemang räknas påbörjad kalendermånad som hel debiteringsmånad.





Vid ägarbyte gäller abonnemangsändringen för permanentbostäder från och med den första dagen i månaden efter att ägarbytet skett. För fritidsbostäder gäller abonnemangsändringen för kommande säsong. Om faktura redan skickats till den gamla ägaren och den nya ägaren tillträtt, förs abonnemangsändringen in från den första dagen i nästkommande debiteringsperiod. För den tid som förflyter mellan ägarbytet och abonnemangsändringen ansvarar den tidigare och den nye ägaren för att reglera avgiften sinsemellan.

När det gäller samfälligheter och liknande med gemensam behållare enligt föreskrifterna om avfallshantering ska avgiften debiteras juridisk person, det vill säga en organisation med organisationsnummer, om inte annat överenskommit med förbundet.

Avgiftsskyldighet gäller även vid de tillfällen då avfallsbehållaren inte varit tillgänglig vid hämtningstillfället, inte använts eller varit placerad på annat sätt än det i abonnemanget specificerade sättet.

För de fastighetsinnehavare vars faktura överlämnats till inkassohandling äger förbundet rätt att se över och ändra abonnemang. Hänsyn tas till planering, arbetsmiljö samt kostnader för utförda tjänster.

### Ändrade eller särskilda hämtningsförhållanden

#### Avflyttning, ändrat abonnemang

Ändrade hämtningsförhållanden såsom försäljning av fastighet, flyttning, ökning eller minskning av tjänster eller dylikt ska anmälas till förbundet.

#### Uppehåll i hämtning

Vid uppehåll i hämtning av hushållsopor betalas varken grundavgift eller hämtningsavgift.

#### Befrielse från hämtning

Vid beviljad befrielse från hämtning av hushållsavfall vid fastigheten har hushållet fortsatt tillgång till återvinningscentraler och debiteras grundavgift enligt ovan.

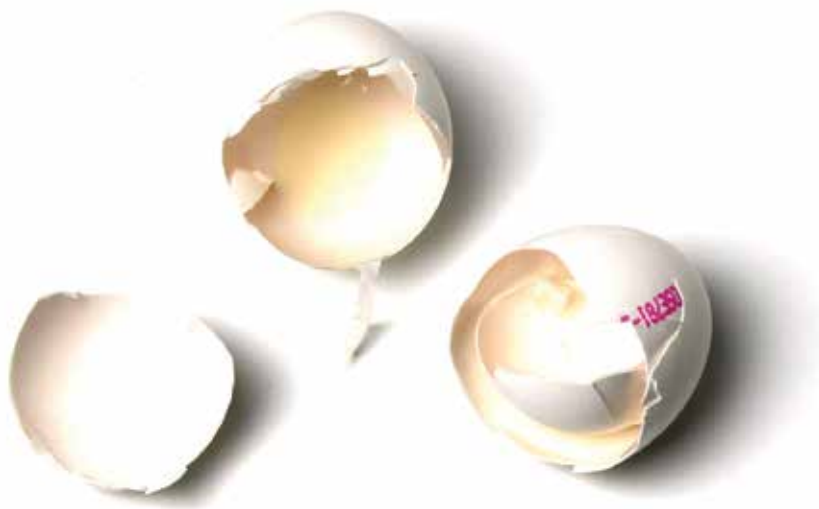

### Placering av avfallsbehållare

Vid hämtning av avfall i avfallsbehållare som inte är placerad vid tomtgräns eller stoppställe har förbundet rätt att ta ut ett avståndstillägg enligt denna taxa.

#### Avståndstillägg utgår, per behållare, om:

- Behållare vid en- och tvåbostadshus och flerbostadshus med högst fem lägenheter är placerat mer än 1,6 meter från fordonets stopplats. (Detta gäller inte fastigheter med gemensam lösning för sophämtningen enligt renhållningsordningen.)
- Behållare, sopskåp, sophus, soprum och liknande vid flerbostadshus med fler än fem lägenheter eller vid fastigheter med gemensam lösning för sophämtningen enligt renhållningsordningen är placerat mer än 10 meter men under 20 meter från fordonets stopplats.

För avfallsbehållare som är placerade på ett svårtillgängligt sätt (t ex i källare, i trånga utrymmen, på lutande underlag, på underlag som gör avfallsbehållaren svårt att flytta eller så att hiss krävs för att hämtning ska kunna utföras utgår ett placeringstillägg enligt denna taxa.

#### Placeringstillägg utgår, per behållare, om:

- Behållare, sopskåp, sophus, soprum och liknande är placerat mer än 20 meter men mindre än 50 meter från fordonets stopplats (dragvägar över 50 meter är inte tillåtna).
- Soprummet inte är i markplan eller det finns hinder längs dragvägen.

I övriga fall avgör Förbundet i samråd med fastighetsinnehavaren när avfallet är placerat på annat sätt än anvisat.

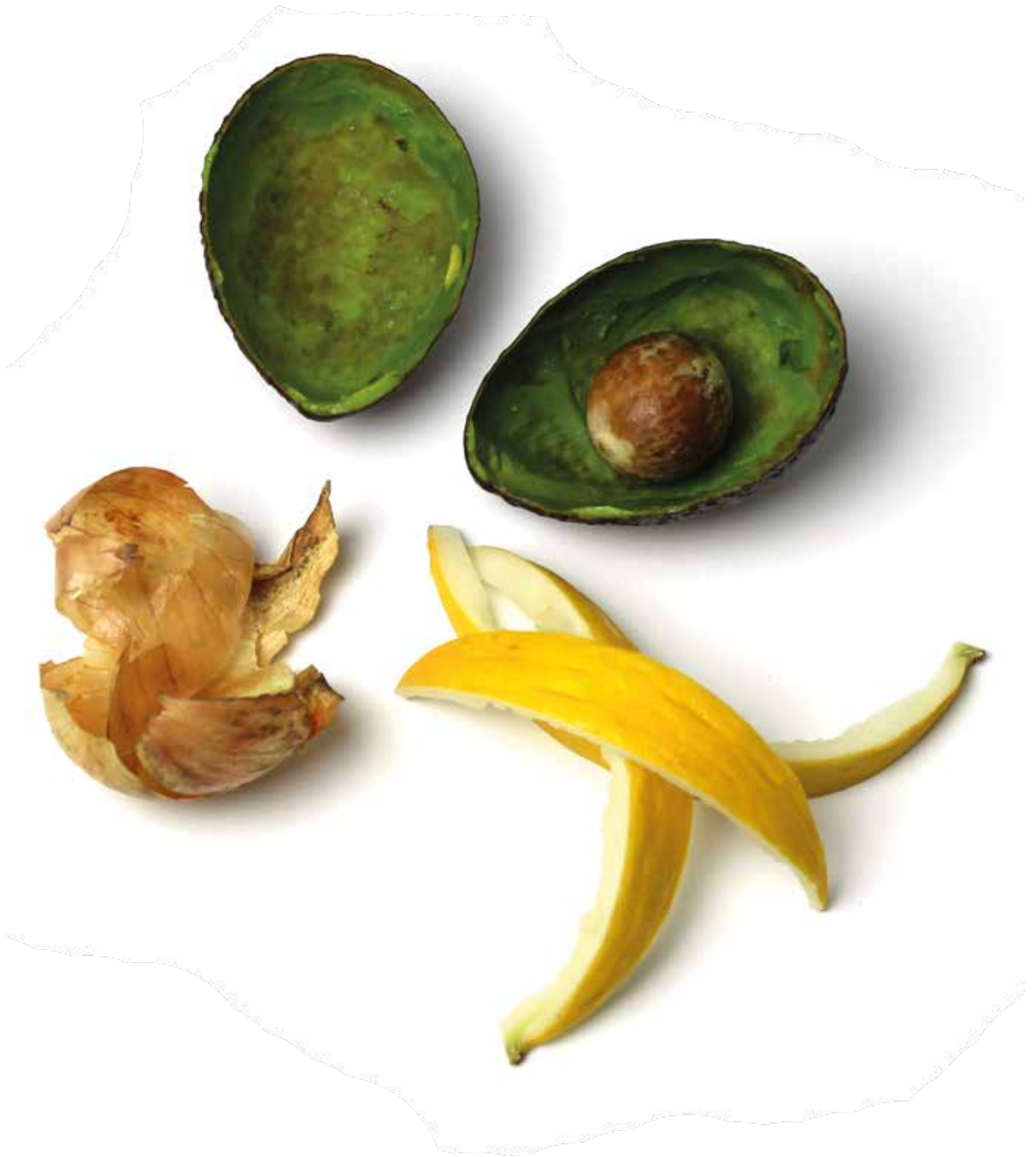

Gästrikе återvinnare är ett kommunalförbund  
bestående av våra fem medlemskommuner



**För en värld som  
räcker längre**

Tel 020-63 00 63  
info@gastrikeatervinnare.se  
www.gastrikeatervinnare.se

